QUARTIERI - DOMANI SI VOTA A NOVARA

Anno 108 - Numero 252

Torino - Via Marenco 32 - Tel. 65.68 (20 linee automatiche)
L. 150 (arretrati il doppio) - (Sped. abbonam. postale G. 1/70)

Sabato 20 Novembre 1976

STAMPA SERA ULTIMA

QUOTIDIANO D'INFORMAZIONI

LE VOSTRE RICETTE DI NATALE

PAGINA 6

LEONARD
Fashion
PER SIGNORA
Eau Fraiche
UNISEX
da
PROFUMI Servetti

PER FUGA DI GAS A VENARIA

SCOPPIA UNA CASA 3 MORTI E 8 FERITI

All'alba, una villetta di Venaria è saltata in aria per una fuga di gas. Rasa al suolo in un attimo, con quattro famiglie che ci dormivano dentro. Le vittime sono tre: marito e moglie morti sul colpo, una bimba di dieci anni ritrovata senza vita tra le macerie dopo quattro ore e più di ricerche. Il fratellino è in fin di vita con un'altra coppia ustionata, con fratture. I feriti in totale sono otto. L'opera dei soccorritori è stata ostacolata dal gas che ha continuato a bruciare per molto tempo. Solo alle 10,30 si è potuto fare il conto delle vittime.

E' successo alle 6,10, in periferia, via Nazario Sauro 69/71, all'angolo con via Montello. Una zona tranquilla, con case piccole e grandi che si alternano, giardini e orti. E' stato come in tempo di guerra: una bomba sganciata da un aereo. Lo scoppio scuote Venaria. Una villetta con quattro appartamenti, due al piano terreno, due al primo, diventa un cumulo di macerie. Le case intorno sono squassate dallo spostamento d'aria. Tetti, finestre che scoppiano, balconi e muri che crollano o s'incrinano in un raggio di cento metri. Ma la distruzione continua in un raggio di quattrocento metri.

E' buio. La gente si riversa nelle strade gridando: « C'è il terremoto ». Ci so-

Continua a pag. 5

Il piccolo Pietro Gattuso è rimasto 3 ore sotto le macerie (Foto Cesare e Sandro Bosio)

AL TELEFONO C'È GENTILE

Claudio Gentile al telefono di Stampa Sera: chiamatelo domani dalle 18 alle 19 al numero 688.616.

JUVE - TORO DIVORZIO?

Servizi a pagina 16

INFORMAZIONE PUBBLICITARIA

una forte rivale

LA NUOVA PICCOLA FORD LA NI

Ford FIESTA
900/1100 cc.

Anche con rateazioni e Leasing
Autostadio Corso Agnelli 22
Via Nizza 69
Euromotor Corso P. Eugenio 11
Corso Grosseto 318

NUOVA PICCOLA FORD LA

A partire da martedì

TUTTI I GIORNALI CON MENO PAGINE

ROMA — Da martedì prossimo i quotidiani usciranno con un numero massimo di otto pagine di testo, oltre ad un numero di pagine di pubblicità non superiore a 8. La decisione è stata presa dalla Federazione italiana editori giornali che ha discusso il problema della carenza di carta. E' in atto un blocco delle forniture, decise dalle cartiere, poiché gli editori affermano di non poter accettare il richiesto aumento del prezzo della carta.

Se la situazione non si dovesse sbloccare, da martedì 30 novembre il numero delle pagine di testo sarà ulteriormente ridotto a quattro (più un massimo di altre 4 di pubblicità).

« Questa misura — precisa un comunicato della Fieg — che rappresenta un grave sacrificio (in quanto, già nella sua prima fase, riduce la completezza dell'informazione), è prettamente collegata alle difficoltà contingenti nell'approvvigionamento della carta. Essa non ha alcun significato di ostilità verso le altre componenti del settore della stampa, che gli editori auspicano di avere al proprio fianco per affrontare insieme e realisticamente la drammatica situazione, nel tentativo di pervenire il più sollecitamente possibile a soluzioni che consentano il ripristino delle condizioni minime di sopravvivenza delle aziende editoriali».

r. s.

IL PUNTO

di ENNIO CARETTO

Dopo il 20 giugno

LA crisi economica e l'austerità da un lato, il disorientamento e le fratture dei partiti e dei sindacati dall'altro hanno fatto passare quasi inosservato un nuovo inquietante fenomeno: il modo diverso di governare che dal 20 giugno è venuto imponendosi.

Non è questo un addebito ad Andreotti, il cui impegno e i cui obiettivi sono al di sopra di ogni sospetto. E' un dato innegabile però che oggi in Italia si governa per decreti sempre più spesso impugnabili per anticostituzionalità, o per regolamenti o provvedimenti amministrativi sempre più sottratti al controllo parlamentare.

Il fenomeno tanto più ci allarma in quanto costituisce le fondamenta su cui si erge un occulto compromesso storico. Per un Paese condizionato da trent'anni di regime il pericolo è grave. Andreotti ha scelto a nostro parere la strategia economica sbagliata. Non vorremmo che, involontariamente, favorisse anche l'involuzione politica.

Concorso "STAMPA SERA"
1° Trofeo Regionale
di Acconciatura Femminile e Maschile
VOTO PER IL N. _____

Collaborano
MERLO PROFUMI - Ambientazioni parrucchieri - Torino
MOBILIFICIO CRISTOFARO - Torino

INTERVISTA A PAG. 22

GESÙ ALLA RADIO ERA CAPELLONE

ROMA — L'onorevole Taviani, presidente della commissione parlamentare di vigilanza della Rai, ha invitato nel suo ufficio di piazza San Macuto, Giovanni Baldari, direttore del primo programma radio, per una « chiarificazione » a proposito di una canzone di Francesco Guccini ritenuta blasfema da gruppi di radioascoltatori e trasmessa l'8 agosto scorso.

La canzone incriminata si intitola « La genesi » ed è tratta dal microsolco « Opera buffa » del cantautore emiliano; il programma in cui è stata mandata in onda è « Per chi suona la campana », trasmesso sulla rete uno il martedì, mercoledì e giovedì alle 12,10, e — ironia della sorte — è interamente incentrato sulla censura.

« Genesi » è il racconto della nascita dell'universo e dell'uomo, fatto sotto forma di favoletta. Il linguaggio usato da Guccini vuole però essere quello disinvolto dei giovani. Così, Dio diventa un buon vecchio, forse troppo anziano per fare le cose perfette (tanto che la terra la crea un po' schiacciata ai poli) mentre Gesù è il « figlio capellone ».

La trasmissione continua e — secondo quanto dichiarano gli stessi interessati — non vi sarebbe stata azione censoria da parte di Taviani su un funzionario Rai.

ULTIMA ORA

A Londra per abortire 3 di Seveso

Tre donne di Seveso che temono di essere rimaste contaminate dalla diossina sono giunte ieri sera a Londra per abortire. In Italia le autorità si erano rifiutate di considerare legale la loro richiesta. Le donne, al terzo e quarto mese di gravidanza, sono originarie di Cesano Maderno, Desio e Meda. Hanno dato ai cronisti solo il loro nome di battesimo: Carmela, 34 anni, già madre di tre bambini; Giovanna, 32 anni, anch'essa con tre figli; Maria Grazia.

« *Abbiamo* cercato — hanno detto — *di abortire legalmente in Italia ma ci è stato proibito dalla commissione istituita presso l'ospedale di Desio, che ci ha ritenute sane ponendoci domande umilianti e discutibili. Senza la nube tossica* — hanno continuato — *avremmo portato a termine la gravidanza.*

Le spese di viaggio e quelle di intervento sono state pagate dal Cisa, l'organizzazione del partito radicale.

"BLOCCO STIPENDI„ MARTEDÌ DECISIONE

ROMA — Martedì il governo dirà una parola definitiva sul problema del blocco (parziale dai sei agli otto milioni e totale sopra gli otto) degli aumenti per gli stipendi. La proposta avanzata dal governo di confiscare gli aumenti e consegnare in cambio buoni del Tesoro ha suscitato reazioni duramente polemiche all'interno della stessa dc e del governo.

Donat-Cattin ha dichiarato in proposito: « *Martedì avremo una riunione per decidere se ritirarlo. Il principio del blocco per i lavoratori dipendenti dovrebbe avere come conseguenza un aumento delle aliquote dell'imposta sui redditi dei lavoratori autonomi dell'ordine del 50 per cento. Questi ultimi, finora, hanno sopportato, in definitiva, solo l'onere di un acconto d'imposta* ». Il ministro ha aggiunto che si impegnerà personalmente per la revisione del blocco.

Lo stesso Andreotti ha ammesso che « *c'è ancora spazio per apportare correzioni* », mentre il ministro delle Finanze, Pandolfi, ha dichiarato che « *gli emendamenti proposti dal governo non costituiscono un dogma* ». E' evidente che questa «fase di riflessione» del governo è stata determinata dalle critiche che il blocco ha sollevato da ogni parte.

TASSE

ROMA — *Il governo ha approvato un nuovo « pacchetto fiscale » di 2000 miliardi.*

ANTICIPO TASSE — *Il provvedimento riguarda chi deve fare la dichiarazione dei redditi. Il prossimo settembre dovrà versare un acconto pari al 75 per cento dell'imposta già pagata per il '76. Il sistema diventerà permanente. Con l'anticipo del '77 il fisco incasserà 1500 miliardi.*

BOLLO REGISTRO E CONCESSIONI GOVERNATIVE — *La carta bollata passa da 700 a 1500 lire (ad eccezione di quella per atti giudiziari, che resta a 400); da 300 a 500 lire i bolli sui libretti di risparmio; da 50 a 100 quelli sugli assegni bancari; da 150 a 300 quelli su carte di credito e ricevute. Aumenti anche per cambiali e licenze di commercio. Il fisco incasserà 500 miliardi all'anno.*

RIENTRO CAPITALI: *proroga fino al 3 dicembre. Escluso un nuovo slittamento.*

Non sono risolti i contrasti sul "blocco"

SINDACATI INDECISI

ROBERTO BELLATO

ROMA — La soluzione di compromesso si è trovata ieri sera a tarda ora: i segretari della Federazione Cgil, Cisl, Uil (che hanno sollecitato un incontro con il governo) non andranno da Andreotti per trattare del blocco degli stipendi. Chiederanno di conoscere, prima, quale sarà l'entità esatta del prelievo fiscale, quali strumenti si pensa di utilizzare per rastrellare la massa di miliardi e come saranno utilizzati questi soldi.

Con questo « quadro di riferimento » i sindacati ridiscuteranno al loro interno la scottante questione del « congelamento salariale ». E', in sostanza, una « strategia » che tenta (senza riuscirci troppo) di nascondere il dissenso di fondo, tutt'altro che sanato, tra i favorevoli (Cisl e comunisti della Cgil) ed i contrari (Uil e socialisti della Cgil) al blocco. Il sindacato prende tempo e cerca di non spezzare il tenue legame che unisce le tre confederazioni in questo difficile momento.

Chi si oppone al provvedimento di Andreotti (non soltanto nel sindacato, ma anche nel psi, nel pri e all'interno della stessa dc) è convinto che prendere la strada del blocco significherebbe vanificare ogni possibilità di intervento fiscale diretto per molti anni. « Non ci sarà altra alternativa che ricorrere ad un inasprimento dell'Iva », *dicono alla Uil:* « esattamente l'opposto di quanto abbiamo proposto noi! Senza contare che il dialogo con la Confindustria, già di per sé complicato, rischierebbe di saltare ».

Non si può infatti pensare che, qualora dovesse passare il blocco di Andreotti, si possano studiare ulteriori « meccanismi di recupero » in sede di trattativa.

C'è poi un aspetto molto preoccupante: oggi il blocco riguarda un milione 800 mila lavoratori, ma fra tre anni si salirà a oltre 3 milioni (poiché, bene o male, le retribuzioni inferiori continuerebbero a camminare). La conseguenza, inevitabile, sarà una corsa sfrenata al lavoro nero e al fuoribusta. Cioè la sconfitta del sindacato.

Sanremo sfratta il Festival 1977

SANREMO — *La ventisettesima edizione del Festival della canzone italiana di Sanremo, per la prima volta nella sua storia, abbandonerà il tradizionale Salone delle feste del Casinò municipale.*

La decisione si è resa necessaria in quanto il Salone delle feste, che ha ospitato nel dopoguerra i fatti più importanti della canzone italiana, è attualmente oggetto di una serie di radicali lavori di restauro che termineranno dopo il periodo riservato al Festival. Dal 1978 però la manifestazione dovrebbe tornare nella sua sede naturale. E' probabile che il Festival 1977 si svolga al Teatro Ariston, un complesso di oltre 2500 posti nel centro di Sanremo.

Altan: una svolta nel giallo del caffè

MILANO — *Nel giallo del caffè al « parathion » c'è un ordine di cattura. Lo ha emesso il sostituto procuratore della Repubblica Luigi De Ruggiero nei confronti di Concetta Rizzo, la cameriera della ricchissima Virginia Oliva Vinay, chiamata in causa dalla stessa vittima dell'avvelenamento: il professor Carlo Tullio-Altan.*

Il provvedimento, contestato dal magistrato all'interessata alla presenza dei difensori avv. Bozzini e Mori, parla di « tentato omicidio ». La trasformazione dello stato di fermo della donna in stato d'arresto lascia presumere che gli elementi a carico della cameriera siano di una certa consistenza.

La contestata finale Davis in Cile

Onesti (Coni): "Sono per il campo neutro„

ROMA — *Ancora proteste contro la prevista presenza della squadra italiana di Coppa Davis alla finale di Santiago del Cile. Un centinaio di manifestanti, in massima parte giovanissimi, si sono riuniti stamane a Roma sotto il palazzo delle federazioni, con cartelli e striscioni, e hanno lanciato slogan contro il regime dittatoriale di Pinochet.*

In seguito il corteo si è spostato verso la sede del Coni, dove una delegazione è stata ricevuta dal presidente Giulio Onesti. Secondo quanto riferito da uno dei « delegati » Onesti avrebbe detto: « Personalmente, come antifascista e come sportivo, sono per il campo neutro ».

IL TEMPO CHE FARA'

Tempo previsto: al Nord poco nuvoloso con aumento della nuvolosità sul settore nord orientale ove si potranno verificare precipitazioni, che, al disopra dei 500 metri saranno nevose. Sulle regioni centro meridionali e sulla Sicilia molto nuvoloso con piogge più frequenti su quelle meridionali e centrali adriatiche.
Temperatura: in diminuzione.

In Italia

Bolzano	— 5	+ 13
Cagliari	+ 10	+ 13
Firenze	+ 9	+ 12
Genova	+ 8	+ 13
Messina	+ 13	+ 17
Milano	+ 7	+ 9
Napoli	+ 10	+ 14
Palermo	+ 13	+ 17
Pescara	+ 9	+ 13
Reggio Calabria	+ 11	+ 12
Roma	+ 11	+ 15
Trieste	+ 8	+ 10
Venezia	+ 7	+ 13

All'estero

Atene	+ 14	+ 18
Berlino	+ 2	+ 5
Bruxelles	+ 5	+ 8
Copenaghen	+ 3	+ 6
Francoforte	+ 5	+ 8
Ginevra	+ 4	+ 6
Helsinki	+ 1	+ 3
Lisbona	+ 9	+ 17
Londra	+ 7	+ 12
Madrid	+ 3	+ 13
Mosca	— 2	— 1
Parigi	+ 5	+ 10
Stoccolma	— 2	+ 1

TEMPERATURE DI TORINO

massima + 10,4
minima + 2,9
media + 5

Rilevazioni del **Servizio meteorologico dell'Aeronautica militare di Caselle** alle ore 8: pressione s.l.m. 1016 mb; temperatura 1,0; umidità 86%. Temperatura max 11,9, min. —0,04, media 4,2. **Previsioni:** cielo sereno o poco nuvoloso. Venti deboli. Visibilità buona. Temperatura senza variazioni.

STAMPA SERA
Direttore responsabile Ennio Caretto
Editrice LA STAMPA S.p.A.
Presidente Giovanni Giovannini
Consiglieri Vittorino Chiusano, Giulio De Benedetti, Carlo Masseroni, Cesare Romiti
Sindaci Alfonso Ferrero (pres.), Pierluigi Bertola, Secondino Riolfo
Direttore amministrativo Carlo Masseroni

© 1976 Ed. LA STAMPA S.p.A.

IN BREVE: DALL'ITALIA

Occorsio: indagini in Svizzera

ZURIGO — Sono giunti stamane in Svizzera i magistrati Vigna e Pappalardo che conducono l'inchiesta sull'uccisione del giudice Occorsio. Indagheranno presso alcune banche elvetiche dove sarebbero stati depositati i capitali dell'organizzazione di estrema destra responsabile dell'esecuzione del magistrato romano.

Bombe al supermarket e all'ambasciata

ROMA — Bombe a tempo sono state fatte esplodere la scorsa notte, in orari diversi, nell'interno del supermercato « Ins », in viale Jonio, di proprietà dell'ex consigliere comunale democristiano Fiorucci. Un'altra bomba è stata fatta esplodere contro l'ambasciata egiziana presso il Vaticano.

Condannato Azzolina

ROMA — Il tribunale di Roma ha condannato al pagamento di una multa di 300 mila lire e al risarcimento delle spese processuali, il cardiochirurgo Gaetano Azzolina. Il medico era accusato di diffamazione nei confronti del primario dell'ospedale di Civitavecchia. Il fatto risale al dicembre del '72, quando una bimba morì dopo un intervento chirurgico. Azzolina scrisse su un giornale che la morte era dovuta alla mancanza di assistenza sanitaria.

DAL MONDO

Pechino attende un altro terremoto

PECHINO — Un terremoto è previsto a Pechino nel « prossimo futuro ».

Il centro sismologico nazionale prevede « che dopo la forte scossa secondaria di 6,9 gradi di intensità avvenuta lunedì scorso a Ningho-Fenghan, è probabile che una scossa secondaria di circa sei gradi colpisca nuovamente la zona di Tangshan nel prossimo futuro ».

« E' possibile — ha aggiunto il portavoce — che un terremoto dell'intensità di circa cinque gradi avvenga in area a Sud-Est di Pechino » e, « se i suddetti terremoti avverranno, interesseranno la città di Pechino ». Il portavoce ha concluso invitando a mantenersi vigilanti e « pronti per una simile eventualità ».

IL PERSONAGGIO

Libera per qualche dollaro in più

Suo padre ha potuto pagare una cauzione-record (un milione e mezzo di dollari, circa un miliardo e trecento milioni) e Patricia Hearst ha avuto la libertà provvisoria. La forza del denaro? Senz'altro. Ma sbaglia chi volesse vedere una ombra di corruzione nella vicenda. Le leggi americane a questo proposito sono chiare. Un condannato in attesa di processo d'appello che abbia scontato almeno 14 mesi di reclusione e che non rappresenti, a giudizio del magistrato, un pericolo per la comunità, può essere scarcerato e affidato alla custodia di un cittadino che si assuma piena responsabilità: il cittadino, in questo caso, è lo stesso Randolph Hearst, «re» della carta stampata e padre di Patricia, con il quale la ragazza dovrà abitare.

Condannata due mesi fa a sette anni di reclusione per la parte avuta nella rapina del 15 aprile 1974 alla Hibernia Bank di San Francisco, Patricia ha lasciato ieri il penitenziario di San Diego ed è tornata con la famiglia.

La sua scarcerazione, per quanto regolare, ha lasciato perplessi molti americani, che hanno seguito con animo incerto le vicende di questa ereditiera trasformatasi in rapinatrice. Le vicende sono note. Patricia, che oggi ha 22 anni, è rapita il 4 febbraio 1974 dall'appartamentino poco lontano dall'università di Berkeley nel quale abita con il fidanzato. E' il «fronte di liberazione simbionese» ad attribuirsi l'azione. Per la sua liberazione si chiede un riscatto in natura: cibi per due milioni di dollari, da distribuire nei quartieri poveri delle città californiane.

I simbionesi fanno filtrare notizie secondo cui la rapita ha ormai abbracciato la loro causa, ma nessuno sembra crederci. Finché, quel giorno alla Hibernia Bank, le telecamere inquadrano i volti dei rapinatori, e fra questi c'è una ragazza, fucile in mano, che assomiglia straordinariamente a Patricia.

Il 18 settembre 1975 l'arresto. Al processo, iniziato alla fine di gennaio di quest'anno, l'accusa sostiene che la Hearst prese parte alla rapina dopo avere abbracciato senza riserve il movimento dell'«armata simbionese»; la difesa, invece, afferma che la metamorfosi da ricca ereditiera a guerrigliera era stata forzata da un sistematico «lavaggio del cervello».

La giuria la riconosce colpevole, Patty rischia 35 anni di carcere. Ma quando emette la sentenza il giudice le dà sette anni; si dice che la ragazza abbia ottenuto quella misura di clemenza promettendo di testimoniare contro gli altri simbionesi arrestati: se è vero si vedrà al secondo processo.

Patricia appare comunque diversa, «rinsavita». E' una ragazza timida, ammodo, sembra quella di una volta. Se è una montatura, dice chi la vede, è un'ottima attrice. E' una detenuta-modello.

f. gal.

Martedì a Novara processo per l'uccisione di Cristina

Il delitto imperfetto dell'Anonima sequestri

MARIO BARIONA

La notte del 30 giugno 1975 Cristina Mazzotti, figlia di un grosso commerciante di cereali, è rapita poco dopo la una, nei pressi di Eupilio un paesino della Valassina, ad una ventina di chilometri da Como. Stava tornando a casa con alcuni amici. «C'eravamo recati al bar Bosisio — ha raccontato Emanuela Luisari, 18 anni — verso le 21,30. Siamo rimasti lì fino alle 23,30. Poi abbiamo lasciato il locale per un breve giro in auto in Brianza. Volevamo raggiungere un bar di Inverigo, ma era chiuso ed abbiamo deciso di tornare ad Erba dove siamo rimasti fino a poco prima del sequestro di Cristina». «Ad un tratto — ha continuato Carlo Galli, 19 anni — ci ha superati una "Giulia" blu. Ho visto che il conducente ci guardava con un certo interesse, ma non mi sono insospettito. Poi all'improvviso si è affiancata a noi una 125».

RAPIMENTO

Erano a 500 metri dalla villa. La macchina ha tagliato la strada alla «Mini» dei ragazzi. Quattro banditi armati e mascherati l'hanno circondata. Uno ha chiesto: *«Chi è Cristina Mazzotti?»*.

«Sono io» ha risposto la ragazza. Allora l'hanno costretta a spostarsi sul sedile posteriore della «Mini». Due dei banditi sono saliti con lei.

La famiglia tratta. Le telefonate di contatto dei banditi sono terribili. Per spezzare ogni resistenza minacciano e raccontano particolari ignobili, insultano, terrorizzano. Elio Mazzotti, lo zio di Cristina, tiene i contatti con i banditi per un mese. La cifra del riscatto si stabilisce su una cifra enorme: un miliardo e 50 milioni. Li porta Elio Mazzotti in un bosco sulla autostrada Como-Milano.

Cristina è già morta. Nessuno però lo sa ancora. Il cadavere infatti verrà scoperto soltanto un mese più tardi.

SCOPERTA

La polizia elvetica arresta verso la fine di agosto in una banca di Ponte Tresa il cittadino svizzero Libero Ballinari. Sta consegnando ad un funzionario 90 milioni del riscatto Mazzotti. Polizia e carabinieri sanno così dall'interrogatorio del Ballinari che Cristina Mazzotti è stata tenuta nascosta in una cascina di Castelletto Ticino. I presunti carcerieri sono Giuliano Angelini e Loredana Petroncini. I due non parlano. Le speranze di ritrovare viva Cristina crollano. La notte del primo settembre due delegati della gendarmeria svizzera arrivano a Castelletto Ticino verso le 22 con una piantina che si sono fatti disegnare dal Ballinari. Vi è segnato il luogo in cui è stato sepolto il cadavere di Cristina Mazzotti.

INCHIESTA

Cominciano le indagini che portano alla scoperta che il sequestro-omicidio è stato organizzato dalla mafia calabrese, la cosiddetta «'ndrangheta», che si è servita di manovalanza dal «giro» dei contrabbandieri.

In Brianza ed in Calabria vengono arrestate ventidue persone. Le prove, per molte di esse, sono schiaccianti. Martedì inizia il processo all'«Anonima sequestri»: lo si prevede clamoroso per le rivelazioni alle quali può portare sull'organizzazione mafiosa. A Novara c'è molta attesa, ed anche paura.

BARI

Costa tre milioni il bimbo «suicidato»

BARI — *Costa 3 milioni e 600 mila lire la vita di Michele Colonna, il ragazzo di 14 anni che si uccise, nel '74, dopo tre anni di lavoro da schiavo sulle Murge. Dovrebbe costare anche un anno di carcere per i suoi padroni Francesco Colonna e Giacinto Lorusso, otto mesi a Michele Di Benedetto, quattro soltanto a Marco Pignatelli. Tutte pene formali, riscattate dalla condizionale. E dunque in carcere per questo bambino «suicidato» non andrà nessuno.*

Benché due anni siano passati, la storia di Michele Colonna è ancora viva alla memoria di tutti. Michele aveva 11 anni quando i suoi genitori l'avevano portato al mercato. Non per comprargli l'abito o le scarpe nuove: per venderlo. Così consigliava la miseria: piuttosto che perderlo per fame, meglio lasciarlo a chi l'avrebbe mantenuto. Così Michele finì sulle Murge pastorello: pane e solitudine, notti all'addiaccio e botte. Dopo tre anni di quella vita, decise che era meglio di farla finita. Piazzò il fucile tra le rocce, legò una corda con un sasso al grilletto, lo lanciò. Lo trovarono col petto dilaniato. Lui, analfabeta, non aveva neppur potuto lasciare un biglietto per spiegare la sua disperazione.

n. s.

RAI
Sciopero anti sporcizia

ROMA — Gli studi della Rai-tv sono sporchi: questo il motivo dello sciopero che ha bloccato questa mattina la messa in onda di alcuni giornali radio

I dipendenti della ditta che ha in gestione i lavori di pulizia alla Rai sono in vertenza con la ditta stessa, e da dieci giorni non si presentano a via del Babuino. Di conseguenza nelle redazioni e negli studi si sono accumulati mucchi di cartacce. Si è parlato anche del pericolo di topi

SEI
UN SUDISTA A WASHINGTON
FABIO GALVANO
Jimmy Carter

Jimmy Carter ha vinto.
Primo in Italia questo libro descrive i retroscena del "fenomeno" Carter, dell'uomo che ha sfidato e sconfitto i grandi della politica, che ha dato un volto nuovo al partito democratico e portato un'ondata di speranza negli Stati Uniti.
"Dossiers SEI" – L. 3.200
SOCIETÀ EDITRICE INTERNAZIONALE - TORINO

MATURITÀ GEOMETRI
CORSI DI PREPARAZIONE PER IL CONSEGUIMENTO DEL RELATIVO DIPLOMA
Istituto PAOLA
Corso Rosselli 1 - TORINO
Tel. 581.085 - 587.023

STASERA A BIELLA IL PREMIO 1976

L'INCISORE VIENE DALLA MALESIA

ANGELO DRAGONE

Negli ambienti messi a disposizione dalla Cassa di Risparmio, sotto la galleria «Leonardo da Vinci», questa sera verrà inaugurata a Biella la mostra del «Premio internazionale per l'incisione 1976», patrocinato questo anno dall'Unione industriale biellese e dalla stessa Cassa di Risparmio. La manifestazione, che dal '63 ad oggi ha presentato 7 edizioni, ha finalità e criteri organizzativi apprezzabili, ed è un peccato che non sempre siano rispettati. Il premio si distingue per certe stimolanti condizioni: l'opera inviata dev'essere inedita e, se premiata, la sua tiratura rimane fuori commercio essendo destinata in buona parte in dono ad un gruppo di musei italiani e stranieri. Si afferma, inoltre, che l'invito viene rivolto agli artisti delle leve più giovani, ai meno conosciuti, dando così per voluta l'assenza di certi autentici maestri dell'incisione internazionale.

In realtà, ecco Joseph Domjan, nato a Budapest 69 anni fa ed oggi statunitense, che tra gli «innumeri premi ottenuti» può vantare il «Kossuth», considerato il maggiore riconoscimento artistico ungherese, ed il titolo di maestro dell'incisione su legno a colori. Né scarseggiano i cinquantenni che non sono propriamente «giovani» come si vorrebbe.

Nelle sue 263 opere di altrettanti artisti (che, fuori concorso, potevano però inviare altre due incisioni a disposizione del pubblico in alcuni album) l'esposizione offre una vasta scelta d'una produzione internazionale di ciò che generalmente passa sotto il nome «grafica», pur non essendo sempre frutto d'un impegno propriamente rivolto all'incisione. A tal punto che nella stessa relazione della giuria si è sentito il bisogno di raccomandare per il futuro di restringere la ammissione alle tecniche tipiche dell'incisione.

Dove il divario tra propositi e realizzazione si fa anche più palese, per quanto strano possa sembrare, è nella partecipazione italiana. Ventisette i nomi (10 dei quali biellesi) e non tutti proprio di «giovani da scoprire» se otto di loro contano da 50 a 56 anni. Anche più grave è che alcune delle opere italiane fanno pensare ad una esperienza grafica non più che occasionale (ed infelice!).

Il premio 1976 è tuttavia andato a Wong-Moo-Chew, un malesiano formatosi a Parigi e docente d'incisione a Nizza (Francia).

Un unico italiano, Sergio Minero, era entrato nella prima, più vasta rosa selezionata per l'assegnazione del premio, ristretta poi, oltre al vincitore, a Barbara William, Rolf Escher, Sixten Haage e Maud Comstedt.

KARL MARX
«GRUNDRISSE»
Un autentico avvenimento: la prima edizione completa e accuratamente annotata dei «Lineamenti fondamentali di critica dell'economia politica». Questo grande manoscritto, che riassume quindici anni di studi, è il laboratorio in cui vediamo attuarsi il processo che troverà la sua conclusione nella stesura definitiva del «Capitale». A cura di Giorgio Backhaus. Due volumi di complessive pp. XLVII-2126, lire 20 000.
EINAUDI
Richiedete al vostro libraio il catalogo delle novità

OGGI DALL'ESTERO

Ford, Kissinger, Bush consigliano Carter

WASHINGTON — Carter sta procedendo con i piedi di piombo nella scelta dei suoi collaboratori. In questi giorni ha in programma una nutrita serie di incontri con varj consiglieri e «sconsiglieri» (letteralmente, coloro che non sono d'accordo sulla nomina di alcuni personaggi). Si calcola che per ogni candidato il neopresidente ascolterà i consigli o le recriminazioni di almeno sei persone.

Come Ford meglio di Ford: arrivando a Plains il capo della Cia George Bush è scivolato dall'elicottero

Nel programma di Carter sono inseriti anche una serie di incontri con numerose personalità della passata amministrazione. Ieri ha avuto un colloquio con George Bush, il capo della Cia. Oggi aspetta Kissinger, domani Ford, lunedì infine incontrerà gli attuali membri del gabinetto. Nixon non ha chiesto udienze (forse temendo un rifiuto), si è limitato ad inviare al nuovo presidente una lettera che è stata definita da Jody Powell, segretario stampa di Carter «calda e personale, di congratulazioni».

Mentre procedono quindi con intensità le pubbliche relazioni interne, Carter non trascura di occuparsi anche di quelle «esterne». Oggi ha inviato ad Andreotti un messaggio nel quale spiega i motivi per cui sarà costretto ad evitare l'incontro con il presidente del consiglio italiano durante il viaggio che effettuerà negli Stati Uniti. «Caro presidente Andreotti — ha scritto — spero che lei capirà le ragioni per le quali non mi è possibile incontrarmi con personalità straniere prima della mia investitura. Apprezzerei comunque un incontro con lei dopo il 20 gennaio del prossimo anno. Attribuisco un alto significato al ruolo dell'Italia, ed è mio desiderio stabilire un rapporto di personale collaborazione con lei».

Entro la metà di dicembre, come aveva promesso all'indomani della sua vittoria elettorale, Carter annuncerà i primi incarichi del suo governo. Saranno scelte indicative, che permetteranno di individuare le linee di fondo della sua amministrazione.

Gilmore potrà essere scarcerato?

SALT LAKE CITY — Potrebbe sfociare in una «conclusione estremamente illogica» il caso di Gary Gilmore, il condannato a morte che insiste per l'esecuzione della sentenza: in virtù di una sottigliezza legale potrebbe ottenere addirittura la libertà, se non sarà giustiziato entro il 7 dicembre.

Noall Wootton, che al processo contro Gilmore fu pubblico ministero, fa notare che in base alle leggi dello Stato una condanna a morte deve essere eseguita perentoriamente entro 60 giorni dalla data del verdetto. Superando quel limite si creerebbero le condizioni per la liberazione del detenuto. Infatti per Gilmore è stata emessa solo una condanna a morte, senza prevedere altre pene detentive.

SETTIMANA IN BORSA

Risalita la china

RENZO VILLARE

Se si escludono le sedute di martedì e mercoledì interessate alle scadenze di fine mese («risposta premi» e «riporti»), la settimana di Borsa è stata tutta improntata al rialzo. Che la quota dovesse riprendersi, dopo molte settimane di continui ribassi, era abbastanza logico anche se non tutti erano disposti a crederci. Invece il mercato, specialmente nelle ultime due riunioni, ha avuto un vero e proprio sussulto che ha portato l'indice a quota 38,98 contro 36,53 del precedente venerdì con un miglioramento del 6,7 per cento.

La precedente ottava si era conclusa con l'ultima seduta migliore delle precedenti e la riunione di lunedì ha rinforzato le posizioni lasciando stupiti gli stessi operatori. Molto probabilmente si è trattato di una azione tonificante per aiutare il mercato a superare le scadenze tecniche. Queste, infatti, si sono risolte piuttosto bene

Con l'inizio del nuovo ciclo operativo, la Borsa sembra però aver voltato pagina. Un miglioramento, in due giorni, del 6,4 per cento non è poco, soprattutto nelle attuali condizioni del mercato. Che cosa ha agito da molla sugli operatori? L'aspetto speculativo entra indubbiamente per buona parte, come già era accaduto esattamente un mese fa. Si tratta solo di questo o vi è qualcosa di più?

Rispondere a questo secondo interrogativo non è facile ma bisogna considerar un fatto, a nostro giudizio, abbastanza positivo. A far da supporto al mercato vi è la grande carica propulsiva che stanno sviluppando due dei maggiori nomi del listino, Fiat e Pirelli Spa, che si alternano nelle posizioni di punta, dando luogo costantemente ad un largo movimento di affari. Fino a qualche giorno fa erano le Pirelli a distinguersi particolarmente. Nelle ultime sedute, invece, il ruolo è stato assunto dalle Fiat. Molti si chiedono chi compera tutte queste Fiat. Corrono i nomi di alcuni fra i più importanti istituti bancari mentre per quanto riguarda i motivi, se in un primo tempo ci si riallacciava al buon andamento della società e poi alle voci di un acconto dividendo (che non hanno trovato conferma), ora si parla più genericamente di «operazioni» che vanno dalla possibilità di un aumento di capitale alla distribuzione di titoli in portafoglio. Con ogni probabilità si tratta semplicemente di illazioni, ma è un fatto che le Fiat sono migliorate in settimana del 15,3 per cento e di questo «salto» hanno beneficiato anche le finanziarie del gruppo come Ifi (+ 20 per cento) e Ifil (+ 10,2 per cento).

Fra i grossi nomi si sono registrati guadagni del 5 per cento per le Pirelli Spa, del 6,9 per le Generali, del 12,5 per le Olivetti, del 9,9 per le Snia e del 9,7 per cento per le Italcementi. In ricupero anche le Montedison dopo l'andamento particolarmente negativo delle ultime settimane. Nei settori assicurativo, immobiliare e bancario si è avuta una certa irregolarità, ma con tendenza ad un graduale recupero.

L'andamento del mercato obbligazionario è stato contrastato. Il fine settimana non ha confermato l'andamento migliore delle prime giornate.

PANORAMA ECONOMICO

Imminente il prestito della Cee all'Italia

Lira e sterlina saranno il problema principale che i capi di governo del «Nove» affronteranno il 29 e 30 novembre, oltre a quelli degli elevati costi della politica agricola comunitaria, della situazione economica generale della Cee e delle difficoltà di raggiungere una posizione unitaria con la quale presentarsi alla conferenza sulla cooperazione economica internazionale di Parigi.

La Cee ha intanto portato avanti il progetto per la concessione di un prestito all'Italia di 500 milioni di dollari che dovrà servire a rimpiazzare i 486 milioni di dollari che l'Inghilterra ritirerà dal prestito a medio termine di 1850 milioni di dollari concesso all'Italia dalla Cee nel '74. La Banca d'Italia deve restituire la somma entro il 9 dicembre.

I 500 milioni di dollari Cee saranno reperiti attraverso un'emissione obbligazionaria che la Comunità piazzerà sul mercato internazionale dei capitali. Il Consiglio dei ministri finanziari della Comunità autorizzerebbe lunedì prossimo la Commissione Cee a predisporre le operazioni

Dalla Banca d'Italia

Acquistato 1 miliardo di dollari

La Banca d'Italia ha acquistato in quest'ultima settimana un miliardo di dollari sui mercati dei cambi.

Secondo alcuni importanti operatori, che hanno fatto queste valutazioni, l'istituto di emissione ha approfittato, per gli acquisti, di due favorevoli condizioni: la relativa stabilità della nostra moneta (le oscillazioni sono modestissime da una quindicina di giorni) e la consistente offerta di divise estere.

MARIE CLAIRE
PELLICCERIE
CORSO TRAPANI 116 | TORINO
TEL. 335.85.25

pellicce pregiate modelli di classe

ULTIMI GIORNI con
SPECIALPREZZO

VISONE CANADESE E SCANDINAVO
da lire 1.280.000, 1.690.000, 1.980.000 e oltre

CASTORO, CASTORINO, OCELOT, PERSIANO
nero, marrone, grigio
da lire 590.000, 860.000, 1.120.000 e oltre

MANTELLI E GIACCONI SPORTIVI:
VOLPE, MARMOTTA, FOCA, OPOSSUM, LAMB
da lire 380.000, 590.000, 880.000 e oltre

Una Vostra visita è cortesemente gradita
Confrontate i nostri modelli
La nostra scelta delle pelli
I nostri prezzi
Cordialità e cortesia • Custodia gratuita
Certificato di garanzia e origine delle pelli.
FACILITIAMO PAGAMENTO

AVETE PROBLEMI
PER IL RISCALDAMENTO?

Noi Vi proponiamo il nostro sistema di riscaldamento più moderno, razionale, non inquinante; calore sano, rapido, pulito e soprattutto economico. Sembra incredibile ma una camera di normali dimensioni, NOI LA RISCALDIAMO CON SOLE 250 LIRE GIORNALIERE.

Siamo a Vostra disposizione anche per:
IMPIANTI ELETTRICI - CITOFONIA - ANTIFURTI

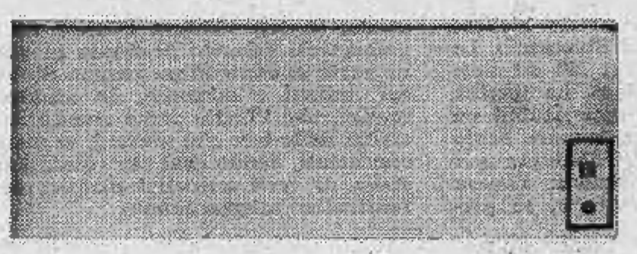

Questi i nostri prezzi:

RADIATORE da 500 W lire 50.000
» » 700 W » 60.000
» » 1000 W » 65.000
» » 1300 W » 70.000

Per informazioni e preventivi gratuiti telefonare al: 011/593.605. Oppure scrivere a:
CEMAS - Via C. Colombo, 5 - 10100 TORINO
Modelli e misure speciali a richiesta.

Oltre 7 Km.
di novità
vi attendono
al Bias

XIV CONVEGNO E MOSTRA
INTERNAZIONALE
DELL'AUTOMAZIONE
E STRUMENTAZIONE
MILANO 23 - 27 NOVEMBRE 1976
QUARTIERE FIERA CAMPIONARIA DI MILANO
ingressi: porta Carlo Magno e via Gattamelata
ore 9.30 - 18.30

TORINO CRONACA

Poste senza soldi

« Ho fatto una lunga coda all'ufficio postale di corso Bramante », ci ha segnalato ieri un lettore che doveva ritirare la pensione, « ma poi mi hanno spedito a casa perché i soldi non c'erano ». Succede spesso, per un motivo o per l'altro, ma questa volta il disguido ha messo in luce una realtà collaterale: i soldi non ci sono perché nessuno ha fatto versamenti in contanti, in questi giorni.

Gli uffici postali devono pagare le pensioni utilizzando per un terzo denaro (quota di sovvenzione) già destinato allo scopo, per un terzo assegni e per un terzo gli incassi della giornata. Ebbene, è questo « terzo » che è venuto a mancare, nonostante i solleciti ufficiosi ai clienti abituali. E' un segnale d'allarme?

Comprensori

Risultati del voto

Concluso lo spoglio delle schede, il presidente della Regione proclama ufficialmente i risultati delle elezioni dei consigli di comprensorio. Queste si sono svolte domenica scorsa nei 1209 Consigli comunali e nelle sei Province del Piemonte. Trattandosi di elezioni di secondo grado, i candidati erano già tutti consiglieri comunali o provinciali; gli eletti saranno ora anche consiglieri « comprensoriali ».

Nel territorio della provincia di Torino i comprensori sono tre e ne superano i confini tradizionali per rispettare l'omogenità delle zone.

I risultati hanno avuto un margine di elasticità rispetto alla meccanica proporzione dei partiti nei Comuni e nelle Province, perché gli indipendenti locali — non potendo presentare liste che avessero seguito in tutto il comprensorio — hanno potuto scegliere fra quelle dei partiti tradizionali. Così i risultati nel complesso sono stati favorevoli alla dc, che ha la maggioranza relativa; al secondo posto il pci, che però può contare su alleanze col psi e altri, quindi formare giunte comprensoriali.

Questi i risultati dei tre comprensori dell'area torinese:

TORINO: dc 50 seggi; pci 39; psi 18; psdi 3; pri 2; pli 4; msi-dn 1; dp 1; indipendenti di sinistra 4.

IVREA: dc 22; pci 15; psi 16; pri 4; psdi 3.

PINEROLO: dc 31, pci più sinistre 39; psi 3; psdi 3; pri 2; pli 2.

Ricordiamo che ogni comprensorio ha un numero di consiglieri proporzionale alla popolazione.

"Nuova Società"

Un'inchiesta sull'austerità

L'austerità cambierà i costumi del popolo italiano? Segnerà la fine del consumismo? Se ne può approfittare per inculcare nuove, e magari più severe, abitudini? Press'a poco queste le domande che la rivista *Nuovasocietà*, in edicola da oggi, ha posto a una lunga serie di politici, scrittori, rappresentanti del mondo dell'economia e soprattutto della cultura (da Arbasino a Umberto Agnelli, da Giulio Einaudi a Baget Bozzo), ricavandone analisi, « utopie » e giudizi anticonformisti. Come questo di Massimo Mila: « Il popolo italiano non vuole sentirsi imbonire con prediche moralistiche da nipotini di Savonarola. I nostri governanti ci prosciughino pure le tasche, se non son capaci di cavarsela altrimenti; ma non pretendano anche di rompercele ».

Lega per le autonomie

Si è aperta stamane, alla Galleria d'Arte Moderna, l'assemblea regionale promossa dalla Lega per le autonomie e i poteri locali. Tema: la formazione dei bilanci di previsione degli enti locali per il 1977.

I lavori sono iniziati con l'introduzione del presidente della Regione, Viglione, e la relazione dell'assessore Simonelli. Conclude il dibattito il segretario nazionale della Lega, Pietro Conti.

Venaria, lo spaventoso scoppio di stamane

Altri due coniugi morenti bimbo salvato dopo 3 ore

Segue dalla prima

no vetri e detriti ovunque. Molti sono a piedi nudi, e si feriscono. Il silenzio è rotto dal ruggire del gas incendiato che illumina le macerie. Non c'è quasi fumo, solo un gran polverone che a poco a poco si dirada.

Arrivano subito i carabinieri, c'era una pattuglia non molto lontano. La gente semivestita corre avanti e indietro, pochi vanno verso le macerie. Tra due mobili sbriciolati, un televisore fumante, una trave con un brandello di tetto appoggiato al marciapiede, esce un ferito col volto annerito. Non si distingue se è un uomo o una donna. Lo segue un bambino terrorizzato. Una donna scarmigliata grida: *« I miei gemelli... Dove sono i miei figli? »*.

Quattro famiglie sono sotto le macerie. Secondo la prima ipotesi, c'è stata durante la notte una fuga di gas nella cantina: forse provocata da un guasto in una tubatura esterna. Non è da escludere però che il gas sia defluito direttamente in uno degli appartamenti. La stessa cosa era avvenuta otto anni fa, nella casa a fianco, il giorno di Natale. Ci furono una vittima e un ferito.

Michele Lepiane, 61 anni, è morto subito con la moglie Lauretta Lavorato, 47 anni; lasciano un figlio, Pasquale, che è militare alla Cecchignola. Un'altra figlia, Teresa, di 23 anni, abitante nella stessa strada con il marito Maurizio Franzoso, è stata tra i primi ad accorrere.

In fin di vita i coniugi che abitavano direttamente sopra il loro alloggio; sono Michele Di Perri, 37 anni, e la moglie Rosalia Macaluso, 35 anni. Li hanno portati al Centro grandi ustioni sui resti del materasso dove dormivano; è scampato il figlio Giovanni, 12 anni, medicato all'ospedale di Venaria.

Gli altri inquilini sono Bernardo Gattuso, 48 anni, e la moglie Rosalia Giglia, 39 anni, medicati all'ospedale di Venaria. Hanno due gemelli di 10 anni; Pietro è stato estratto dalle macerie alle 8,30 ed è ricoverato con prognosi riservata; Concetta è stata ritrovata senza vita soltanto alle 10 e 30.

Resta la famiglia di Michelangelo Spoto, 28 anni, ferito con la moglie Maria Giuseppe Arnone; i loro due bimbi sono rimasti illesi. Nella villetta abita anche un'anziana signora, Virginia Forino vedova Di Gallo, di 77 anni, ma non era in casa.

Servizio di:
Domenico Allegretti
Cosimo Mancini
Renato Scagliola

Michele e Rosalia Di Perri sono in fin di vita - Giglia e Bernardo Gattuso hanno l'altro figlio Pietro moribondo

Le vittime

Michele Lepiane e la moglie Laura - La piccola Concetta Gattuso

VIA BOGNANCO, RAPINA (50 MILA LIRE)

Due giovani armati di pistola hanno rapinato un ufficio di spedizioni di via Bognanco 5. Il bottino è stato di 50 mila lire. Nell'ufficio si trovavano soltanto la impiegata e un fattorino. I due rapinatori sotto la minaccia delle armi si sono fatti consegnare i denari contenuti in una cassetta di ferro.

La polizia, giunta sul posto, ha compiuto una battuta nei dintorni

Pagliano
porcellane
cristallerie
posaterie
ceramiche
vi ricorda di scegliere tra i suoi mille oggetti i vostri unici, personali e scintillanti regali natalizi
Via Mazzini 25 - Tel. 831.761, 836.624

PELLICCE SINTETICHE
a prezzi di fabbrica

Agnellone 7/8 avorio L. 18.000
Giaccone Castortex uomo L. 34.000
Giaccone 3/4 Castoro, Visone o Marmotta L. 42.000
Pelliccia Castoro o Visone L. 53.000
Corso Traiano 64/12, tel. 612.763, Torino

MONCALIERI - Il direttore vendite-ingrosso

Vogliono boicottare l'Ingros ma noi siamo nella legalità

I commercianti di Moncalieri sono irritati per la concorrenza dell'Ingros-Standa? La Confesercenti locale ritira le tessere d'ingresso dei suoi associati allo scopo di boicottarlo? Luigi Tomassoni, direttore del « cash-and carry » sotto accusa, più che polemico sembra stupito. « Bastava lo volessimo e avremmo potuto tesserare tutta Torino. Abbiamo scelto diversamente e siamo stati estremamente restrittivi. E allora?

In teoria, l'interrogativo è giustificato. All'Ingros, per regolamento, può entrare chi è in possesso di un'autorizzazione amministrativa al commercio; chi è iscritto alla Camera di Commercio sul registro delle ditte (« e prima di concedere la tessera pretendiamo in visione l'iscrizione nell'anno in corso »); chi, come comunità, enti o circoli privati, rientra nella categoria dei grandi utilizzatori.

« Secondo la legge, grande utilizzatore può essere chiunque acquista nelle modalità e nelle confezioni all'ingrosso — *puntualizza Luigi Tomassoni* —. Se poi qualcuno trova che la definizione è imprecisa, la colpa non è certo nostra. In passato, abbiamo addirittura sottoposto i nostri tabulati all'Associazione Commercianti: ritengo che nessuno possa accusarci di aver rilasciato una sola tessera al di fuori dei casi previsti ».

In concreto, però, ecco il quadro presentare qualche sbavatura. Vero che, dopo una verifica di qualche tempo fa, sono state ritirate circa 400 tessere alimentari ad altrettante ditte. Ma vero anche che, risultando sul documento di ingresso il nome del titolare e di due delegati e ciascuno di loro potendo entrare all'Ingros con un'altra persona « può anche capitare che qui entri qualcuno che, invece di comprare prodotti per lo spaccio aziendale, compra provviste per sé o la famiglia ». *Allo stesso modo, essendo permesso ai commercianti alimentaristi l'ingresso nel settore non alimentare per acquisti d'uso professionale* « è impossibile chiarire se uno acquista giocattoli per il figlio o per omaggio ai clienti dei suoi formaggini, o tovaglie per il corredo personale invece che per il proprio ristorante ».

Luigi Tomassoni

Piccole ombre che, a parere del direttore dell'Ingros, non inficiano per nulla la correttezza del « cash and carry » *di Moncalieri.* « Chiaro che non noi ma ogni ditta è responsabile del comportamento dei suoi delegati. Se poi i negozianti si boicottano l'uno con l'altro, facendo compere non dai colleghi ma qui, ci sembra che sarebbe meglio ne discutessero tra loro ».

PINEROLO

Calciatore di 19 anni muore di infarto

Un calciatore di 19 anni, Luigi Caccavone, abitante a Pinerolo in via C. Alberto 12, è morto d'infarto subito dopo un allenamento effettuato nel pomeriggio di oggi sul campo sportivo « Barbieri » di Pinerolo. Il Caccavone, che faceva parte della squadra dilettanti « Caffarelli », subito dopo l'allenamento si è sentito male. Portato all'ospedale Agnelli, è morto poco dopo per emboli a

VENCHI-UNICA: oggi col ministro

Ci sono 4 miliardi di scorte deperibili

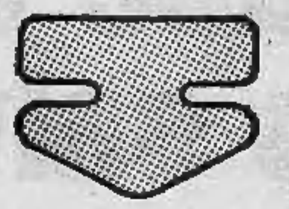

Nei magazzini della Venchi Unica ci sono quattro miliardi di merci, pronte per essere vendute, che rischiano di andare a male. I 1600 dipendenti da tre mesi non vedono lo stipendio. Ma, al di là di prese di posizione più o meno ufficiali, nessuno mostra di accorgersene. Tanto che i lavoratori devono bloccare per 10 ore Porta Nuova (non sono partiti oltre 150 treni, facendo precipitare nel caos la stazione) per convincere un ministro a venire a Torino. L'incontro avverrà alle 16 con Donat-Cattin.

Il ministro dell'Industria sentirà sindacati, delegati di fabbrica (Tulmone e Maggiora), dirigenti dell'azienda, il presidente Cigalino, amministratori della Regione e dei Comuni di Torino e Collegno.

Quali sono i problemi più urgenti? Essenzialmente due: 1) applicare l'intesa raggiunta di recente a Roma per nominare un procuratore generale che assuma la gestione del complesso; 2) trovare i soldi per i salari (l'assessore regionale al Lavoro, Alasia, e comunale, Foppa ieri pomeriggio hanno interpellato un gruppo di banche per verificare la disponibilità a concedere un primo versamento; ora si attende una risposta dagli istituti di credito).

Il « nodo » di fondo resta però quello di dare alla Venchi un assetto proprietario stabile. Altrimenti ogni tipo di soluzione continuerà ad essere un palliativo.

J.F.J.R.
GESTORE ISTITUTO VENDITE GIUDIZIARIE
CASA delle ASTE
TORINO - corso Giulio Cesare, 16

OGGI
2 TORNATE D'ASTA
ore 16,30 e 21

ARGENTI E SHEFFIELD
DI ALTISSIMA EPOCA
- RACCOLTA DIPINTI ANTICHI E DELL'800
- MOBILI ED OGGETTI D'ANTIQUARIATO
- TAPPETI ORIENTALI

INFORMITALIA ISTITUTO NAZIONALE INFORMAZIONI
Controlli, Indagini, Infedeltà Esito assicurato
C.so Vitt. Emanuele 107 - Tel. 511.024 - 538.682 - TORINO

CLASSICI UTET
NOVITA'

NOVELLE DEL '500
a cura di Giambattista Salinari
Girolamo Morlini, Luigi Da Porto, Girolamo Parabosco, Pietro Fortini e tanti altri ancora: una organica antologia della novellistica cinquecentesca, un'opera che, grazie anche alla pregnante introduzione, disegna un profilo esauriente e significativo di questa così interessante esperienza letteraria.
Pagine 732 con 8 tavole.

CLASSICI DELLA FILOSOFIA
Collezione diretta da Nicola Abbagnano

VICO
LA SCIENZA NUOVA e altri scritti
a cura di Nicola Abbagnano
L'illuminante introduzione che qui accompagna l'opera principe di Vico consente di accostarsi al suo pensiero secondo una prospettiva nuova che riconosce come tesi fondamentale del filosofo il fatto che la stessa conoscenza storica ha una storia che deve essere rintracciata e descritta.
Pagine 836 con 7 tavole.

CLASSICI GRECI
Collezione diretta da Italo Lana

LUCIANO
DIALOGHI
Volume primo
a cura di Vincenzo Longo
I "Dialoghi degli dèi", i "Dialoghi dei morti", i "Dialoghi marini" e numerosi altri, in una nuova, rigorosa edizione critica con testo greco a fronte. Sono pagine da cui traluce la figura vivace di Luciano la cui forte inclinazione moralista è resa da un personalissimo stile fatto di bizzarra fantasia e di mordace ironia.
Pagine 848 con 12 tavole.

CLASSICI DELLE RELIGIONI
sezione "la religione cattolica"
diretta da Piero Rossano

SAN TOMMASO
SOMMA CONTRO I GENTILI
a cura di Tito S. Centi
L'unica traduzione integrale attualmente esistente in Italia della famosissima opera di San Tommaso; un rigoroso e approfondito commento critico consente una più facile comprensione di questa prima sintesi teologica tomistica concepita come apologia del dogma e della morale cristiana.
Pagine 1370 con 4 tavole.

CLASSICI ITALIANI
Collezione diretta da Mario Fubini

CLASSICI DELLA PEDAGOGIA
Collezione diretta da Aldo Visalberghi

POSITIVISMO PEDAGOGICO ITALIANO
Volume secondo
Angiulli, Siciliani, Ardigò, Fornelli, De Dominicis
a cura di Renato Tisato
Testi di vivissima attualità in cui si legge da un lato la condanna della scuola tradizionale di tipo autoritario, dall'altro la proposta appassionata di un rinnovamento didattico radicale basato sulla formazione del carattere e sull'esperienza sensibile.
Pagine 1152 con 8 tavole.

A COMODE RATE MENSILI
UTET - C. RAFFAELLO 28 - TORINO
Prego inviarmi senza impegno l'opuscolo de I CLASSICI UTET. 1
nome e cognome .....
indirizzo .....
città .....

IL DOLCE DI NATALE

Arrivano ricette

La giuria per il « Dolce di Natale » è composta da persone della massima competenza, ma riteniamo che non troverà facile attribuire il primo premio: arrivano ricette geniali, che solo a leggerle fanno venire l'acquolina. Le massaie torinesi vogliono davvero farsi onore con una gamma di prelibatezze.

Invitiamo tutti a mandarci una ricetta per il « Dolce di Natale » (budino, crema, charlotte, torta: non poniamo limiti). Le dieci migliori dovranno poi essere confezionate di persona in un grande laboratorio di pasticceria: Baldi, via di Nanni 100. All'ottima fra tutte, andrà il trofeo del Superdolce; alle altre, confezioni natalizie Martini e Rossi, Cinzano, Gancia, Amaretto di Saronno-Illva, Rabezzana.

Le ricette devono essere indirizzate a « Stampa Sera », « Il Dolce di Natale » (via Marenco 32) e portare il nome del dolce, una descrizione molto chiara della composizione, nome, cognome, indirizzo numero telefonico. Ricordate: è un concorso da leccarsi le dita!

echi di cronaca

All'Istituto "Paola"
Corsi preparazione per la Maturità Geometri. Istituto Paola - Corso Rosselli 1 - Torino. Telefono 581.065 - 587.023.

Tv da riparare?
Teleexpress 774900 746238
760.111. In 20 minuti i migliori tecnici a casa vostra. Ore 8 - 22.

Centro droga
Tutti i giorni dalle ore 9 alle 19,30 puoi trovare degli amici. Tel. 515.674.

Pellicceria Sara
Corso Monte Cucco 59
Vi attende con la nuova collezione ai vecchi prezzi.

La carta da parati applicatela da voi
Il risparmio è grande; le istruzioni precise. Ora la nostra scelta è vastissima. Sconto 50% su tutti i listini. Direttamente dalla Fabbrica, via Madama Cristina 125, Torino.

Specchi per bagno Davico
Direttamente in fabbrica specchi su misura, mobili da bagno in specchio colorato, tutto l'arredamento del bagno in cristallo e legno, box doccia su misura. Corso Moncenisio 15, S.S. Rivoli-Avigliana, tel. 951.341 Rosta.

IPI
vende appartamenti
511382

Psi torinese

Conferenza operaia interviene Craxi

Conferenza operaia, oggi e domani, per il partito socialista torinese. I lavori si sono aperti stamane al salone Iacp di corso Dante, proseguiranno per tutto il giorno e si concluderanno domani con l'intervento del segretario nazionale del psi, Bettino Craxi.

Farmacie aperte oggi pomeriggio

Le farmacie oggi pomeriggio

Aperte dalle 15 alle 19,30: p.zza Vittorio Veneto 10; via Stradella 198; c.so Toscana 17; c.so Vittorio Emanuele 34; c.so Peschiera 146/C; via Gorizia 133; via Nizza 15; via Monginevro 126; c.so Francia 273; via Po 51; via Bionaz 23; c.so Fiume 4; c.so De Gasperi 6; via Romani 2; via Reggio 1; via Chiesa della Salute 45; via Nicola Fabrizi 102; via Garibaldi 24/26; c.so Francia 87; c.so Peschiera 244/A; via Monca 1 ang. via Coppino; via Frejus 41; via Roma 24; c.so Dante 78; via Rieti 55; c.so Grosseto 165; via Roveda 17; via Passo Buole 168; c.so Traiano 86; via Ivrea 47/49; c.so Cadore 19; via Exilles 46; via Guido Reni 155/157; c.so Corsica 9; via Giachino 53; via Arnaldo da Brescia 38; p.zza Manno ang. via Isernia; via Garzigliana 1; via Cimabue 8; c.so Giovanni Agnelli 56; via delle Orfane 25; p.zza Palecapa; p.zza Repubblica 21; p.zza Statuto 4; via Nizza 65; c.so Svizzera 42; c.so Potenza 92; via Porpora 41; via Cibrario 88; c.so Duca degli Abruzzi 66; c.so Verona 21; c.so Principe Oddone 28; c.so S. Maurizio 35; p.zza Respighi 3; via S. Secondo 46; viale dei Mughetti 11; c.so Grosseto 214; via Buenos Aires 77; c.so Vittorio Emanuele 76; via Rivalta 50-A; via Cigna 44; via A. Cecchi 54; c.so Giulio Cesare 48; c.so Siracusa 87; via Luini 41 ang. via Lemie; via Oxilia 13; via Monginevro 113; via Tunisi 99; via Palestrina 45; largo Sempione 182; c.so Belgio 41; via Brandizzo 90-92; p.zza Pitagora 9; via S. Tommaso ang. via Bertola; c.so Taranto 183-C; via Tunisi 51 ang. Spaventa; c.so Stati Uniti 5; via Giolitti 7-C; c.so Casale 110; c.so Francia 315-bis; via Piffetti 31-bis; via Bologna 93; via Pinchia 1 bis; via Maria Vittoria 3; largo Orbassano 70; via Di Nanni 71; via S. Romo 37; via Tripoli 50 ang. via Monfalcone; c.so Trajano 158; c.so Vinzaglio 31; via Mazzini 31; via Vanchiglia 29; via Onorato Vigliani 160; via Stradella 36; Galleria Umberto I; p.zza Camillo Bozzolo 11; via Tofane 71; via Passalacqua 11; via Giolitti 36; via De Sanctis 62; p.zza Adriano 12; via Foligno 69; c.so Moncalieri 257; via Barletta 93; c.so Sempione 112; via Sacchi 4; c.so Francia 1 bis; via Madama Cristina 30; str. San Mauro 179; c.so G. Agnelli 117; c.so Orbassano 216; via Giosuè Borsi 116; c.so Brianza 22; via Bardonecchia 99; via Braccini 101; c.so Unione Sovietica 391 bis; via Berino 6 ang. via Lanzo; via Garibaldi 13; c.so Toscana 185; c.so Filippo Turati 74; c.so Tassoni 66; c.so Sommeiller 31; c.so Casale 203; c.so Francia 177; via Cernaia 24; via Genova 91; via Monte di Pietà 21; c.so Maroncelli 28; c.so Sebastopoli 298; via Cibrario 33 bis; c.so Casale 316; via Capelli 67; c.so Giulio Cesare 110; via Madama Cristina 78; c.so Sebastopoli 206; c.so Unione Sovietica 417; via Nizza 214; via Po 14; via Sesia 1; via Berthollet 10; via Nizza 108; via S. Donato 55; v. A. di Bernezzo 134.

Dal 10 gennaio

Veglia torna prefetto

Cambio della guardia alla prefettura di Torino. Il dottor Giuseppe Salerno lascia l'incarico di prefetto per limiti d'età: a sostituirlo sarà, a partire dal 10 gennaio, il dott. Giacomo Veglia, già prefetto di Genova. Il dott. Veglia, dopo la Liberazione, fu il primo capo divisione e poi capo-gabinetto e infine vice prefetto vicario nella nostra città.

● *Il consiglio dei ministri ha promosso il questore di Torino dott. Leonardo Musumeci al grado d'ispettore generale capo, che è il massimo nella pubblica sicurezza. Il dott. Musumeci non lascerà, comunque, lo incarico di questore nella città.*

● *Il questore di Milano, Mariano Perris, è stato nominato vicecapo della polizia. Il dott. Perris giunge a questo incarico dopo essere stato questore ad Aosta, Pisa e nel capoluogo lombardo. Per vent'anni ricoprì la carica di dirigente dell'ufficio politico a Torino, prima del dottor Bessone e del dottor Fiorello.*

Caso Ceretto, un altro omicidio?

MISTERO SULLA MORTE DI UNO "CHE SAPEVA,,

Un uomo, implicato nel caso Ceretto — l'industriale di Cuorgnè, ucciso appena dopo essere stato sequestrato e ritrovato alcuni giorni dopo nella cascina di Giovanni Caggegi a Orbassano — è morto in circostanze misteriose. Si tratta di Giuseppe Giorgi, 36 anni, di San Luca d'Aspromonte. Era ricercato quale «esecutore materiale del sequestro dell'imprenditore».

Cosimo Metastasio

Il suo nome era uscito durante l'interrogatorio di Cosimo Metastasio. Faceva parte quindi del gruppo della «'ndrangheta» (la mafia calabrese), che aveva organizzato il sequestro-omicidio, contravvenendo agli ordini superiori dei «cervelli» di Locri in Calabria. Questi volevano invece soltanto dare una lezione a Mario Ceretto.

La misteriosa morte di Giuseppe Giorgi avviene mercoledì scorso. Si sente male in un bar di via Monginevro in compagnia di tre amici. Accompagnato all'ospedale Martini di via Tofane arriva cadavere. Sul corpo del morto però, poco dopo, compaiono delle strane macchie rossastre. Sono i classici sintomi dell'avvelenamento. Si telefona alla polizia. Le impronte digitali del ricoverato al Martini corrispondono a quelle di Giuseppe Giorgi, mafioso ricercato per il delitto di Cuorgnè.

Da tempo i marescialli Rizzo e Patera della Criminalpol erano sulle tracce del Giorgi. «Voci» lo dicevano fuggito in Calabria ma ultimamente qualcuno si era lasciato scappare che il ricercato era ancora a Torino, ma che ne *«avrebbe avuto ancora per poco»*.

Nella vicenda Ceretto molti sono stati i fatti misteriosi. Altre persone attivamente ricercate sono scomparse senza lasciare traccia. Cosimo Ruga e Renato Falzea, due personaggi emersi durante le prime battute dell'inchiesta, si sono dileguati nel nulla. Continua a circolare la voce che Renato Falzea sia stato vittima della mafia perché conosceva i nomi di alcuni grossi personaggi coinvolti nel sequestro.

L'autopsia che verrà fatta a Giuseppe Giorgi, chiarirà i dubbi sulla morte del ricercato. E' certo comunque che il caso Ceretto è un giallo che s'infittisce sempre più con agganci mafiosi che arrivano fino a Roma. L'inchiesta che si supponeva fosse alle sue ultime battute, può invece riaprirsi clamorosamente.

CARMAGNOLA - Investito

Fuori pericolo

E' ormai fuori pericolo il bimbo investito ieri pomeriggio mentre giocava con una coetanea a Carmagnola. Il piccolo, Dario Operati, è stato ricoverato al Maria Adelaide di Torino con un omero fratturato. Ne avrà per un mese, circa. Ben diversa sorte ha avuto l'amichetta con la quale stava andando in bicicletta: Barbara Ferrua, 5 anni, che è rimasta uccisa sul colpo.

I due bambini, approfittando della bella giornata, erano scesi in strada e correvano entrambi sulla bici di Barbara. Non hanno visto un furgone della «Parmalat», che li ha travolti e trascinati per alcuni metri. Entrambi i piccini erano figli unici: i loro genitori, dipendenti Fiat, abitano nel quartiere di case popolari di corso Einaudi. Al momento dell'incidente l'autofurgone procedeva a velocità ridotta, ma le mosse brusche dei bimbi hanno messo in difficoltà il conducente.

Novità a Torino in

VIA CHERUBINI, 15

(BARRIERA DI MILANO)

NUOVO SPACCIO CONFEZIONI

SPECIALIZZATO SOLO PER UOMO

VESTITI - GIACCHE - PALETO'
GIACCONI - GIUBBINI - PANTALONI
JEANS - CAMICIE ecc...

● TUTTE LE TAGLIE PER UOMO DAL 42 AL 62
● TUTTO A MENO DELLA META' DEL PREZZO REALE

Offerta straordinaria

1000 pantaloni jeans velluto e lana L. 5.000
500 loden bimbo L. 12.000

Solo da noi in

VIA CHERUBINI, 15

Apertura unica solo al pomeriggio

Sabato tutto il giorno

una goccia di sangue può salvare una vita

ARTISTI A TORINO — a cura di Nevio Boni e Emio Donaggio

Sarra il poeta

Manlio Sarra, 66 anni, da Frosino, insegnante all'Accademia di Belle Arti di Roma, espone i suoi dipinti all'«Accademia» (via Accademia Albertina 3/c).

Nella presentazione di Elio Mercuri, che si spiega nel titolo «poeta della semplicità e del colore», è detto tra l'altro: «Non si atteggia a maestro ma a sereno e paziente artigiano che traduce in immagini di festa la presenza di un mondo popolare e di natura».

Immaginare di Händel

Emilio Isgrò, 39 anni, da Barcellona di Sicilia ma da tempo trasferito a Milano dove vive e lavora presenta la sua ventunesima mostra dal titolo «Immaginare di Händel» alla «Stufidre» (piazza Paleocapa 1). Tocca a Janus chiarire subito a catalogo che: «Nonostante le apparenze, non è un luogo musicale e non è neanche un concerto: con la musica non ha alcuna relazione, anche se le parole si richiamano ad atti ed avvenimenti (probabili) di Georg Fredrich Händel e le note paiono sottolinearlo come glossa o come un commento.

«"Immagine di Händel" è invece la forza della non immaginazione, è il ribaltamento della storia poiché se le date sono esatte e le opere citate realmente scaturite dalla fantasia del musicista e la sua grande biografia rispettata, tuttavia questa esattezza non appartiene alla storia, ma esclusivamente all'arbitrio di Isgrò.

«Diamo allora uno sguardo rapido al carattere di questi quadri che vanno visti sotto un duplice livello: quello della parola che suggerisce un fatto storicamente probabile e quello delle note che invece riaffermano la propria totale libertà d'espressione. Intanto diciamo subito che l'intervento della scrittura nell'opera va letta non come una frase ma come un'antifrase, non è cioè un fatto reale, anche se storicamente corretto, nonostante gli abili accorgimenti del suo autore, ma il capovolgimento del significato. Il senso non sta in quello, assai più ironico, che il fatto non dice e non vuole dire o si rifiuta di dire. Non è una storia con un protagonista, ma un protagonista senza una vera storia come spesso succede in certe particolari circostanze negative della vita di chiunque in un modo negativo.

«La frase quindi è anche puro segno grafico; la composizione immaginaria ma probabile delle note gettate a caso sulla superficie del quadro è invece la parola. I ruoli qui sono sicuramente invertiti».

«Forse questa scoperta così imprevista causa qualche turbamento: infatti quale genere di parola è quella data dalle note, quale modificazione di parole è nella frase introduttiva? una specie di piccola ouverture? il piccolo tema che deliziava Swann? l'accordo delle prime intonazioni d'un'orchestra? Nulla di tutto questo. Le parole apparenti e quelle nascoste nella mescolanza casuale delle note appartengono ad un altro ordine di valori, o alla negazione stessa della storia».

Rodolfo Viola "universalista,,

Rodolfo Viola, 27 anni, milanese, festeggia il ventennio e più di pittura con una personale alla «Quadrino» (piazza San Carlo 177). Autore del «manifesto universalista» (da una frase di Henry Miller: «Tutti partecipiamo alla creazione; siamo tutti re, poeti, musici; non c'è che da aprirsi come i fiori di loto per scoprire tutto ciò che era in noi»), creatore di una serie di francobolli per la Repubblica di San Marino, sta approntando in Toscana in un palazzo gentilizio un museo.

André Verdet, il critico ufficiale di Picasso dice: «Va posto tra i pittori che hanno il senso del grande cosmico eche ci fanno percepire questo senso nell'opera che essi presentano ai nostri occhi, al nostro intelletto, a questa intuizione, del resto più o meno sviluppata secondo ciascuno, ma che tutti portiamo in noi come un angolo di patria universale.

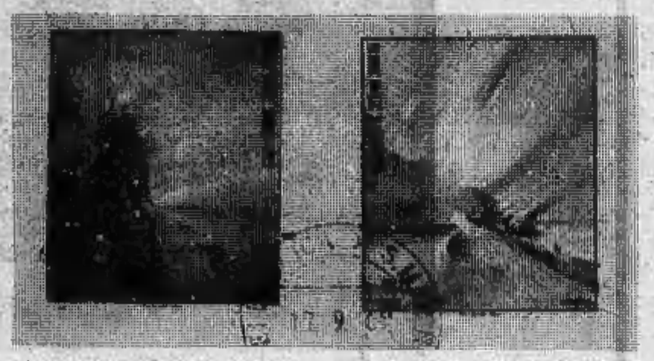

«I rossi, gli arancioni, i gialli hanno un calore, una intensità vulcanica; il blu e i verdi, un sapore abissale; in quanto ai bianchi, essi sono colpiti da una luce accecante».

DA TUTTI IMITATI
DA NESSUNO EGUAGLIATI
Nuovissima collezione 76-77
con sconti reali del 50-60%
NELLE
PELLICCERIE
DI
FRANCA
MARCHISIO
SEDE
VIA ARSENALE 38
angolo via S. Quintino - Telefono 538.453
VIA DI NANNI 90
quasi angolo piazza Sabotino - Telefono 372.178
VISITATECI SENZA IMPEGNO
OGNI CAPO E' MUNITO DI CERTIFICATO DI GARANZIA

SCUOLA - La mensa di Susa

A 300 lire, come e perché

Mensa « politica » per ottanta ragazzi delle quarte e quinte classi a Susa. L'iniziativa si inserisce nella istituzione del tempo pieno richiesto dal consiglio di circolo. Ai genitori ogni pasto costerà 300 lire al giorno, mentre il Comune verserà quel che resta per coprire l'intera spesa: 1250 lire. L'amministrazione affronterà dunque per l'anno scolastico in corso una spesa di nove milioni.

L'assessore all'istruzione Gatti (dc), commentando la iniziativa, ha detto: « *Siamo riusciti a contenere i prezzi poiché abbiamo avuto a disposizione l'organizzazione di mensa del collegio delle suore dell'istituto "Monsignor Rosaz", dove già preparano da mangiare per duecento ragazzi. La mensa avrà inizio a dicembre e speriamo in un sostanzioso contributo da parte della Regione* ».

Lo stesso assessore Gatti aveva proposto un prezzo per le famiglie di almeno 500 lire, ma dopo lunghe discussioni la giunta ha voluto scendere a trecento. « *Si sono potuti contenere i prezzi in 1250 lire, contando anche la mano d'opera d'una collaboratrice. In altre città i prezzi sono più elevati* ».

La decisione è stata accolta favorevolmente. L'iniziativa è stata illustrata in consiglio comunale dall'assessore Gatti e approvata da tutti.

g. d.

TACCUINO DEL LETTORE

Oggi festeggiamo

S. Benigno vescovo, S. Massenzia, S. Edmondo, S. Doro, S. Bermo, S. Ottavio, S. Aurora.

Oggi sabato 20 novembre: il sole è sorto alle 7,33 e tramonta alle 16,56. Vigilia del novilunio. Domani festeggiamo: S. Clemente, S. Rufo, S. Demetrio, S. Colombano.

Autoriparazioni

Aperte oggi dalle 14 alle 19 e domani dalle 8 alle 13.

Officine: via Principe Amedeo 49 (tel. 832.963); corso Brunelleschi 29 (tel. 790.891); via Castelgomberto 91 (tel. 309.0410).

Elettrauto: corso Giulio Cesare 166 (tel. 273.954); via Baretti 17 (tel. 650.5632); corso Orbassano 268 (tel. 301.689).

Servizio Fiat: oggi e domani il servizio assistenziale è garantito dall'officina Valentini, via Paolini 7, telefono 442.795, con orario dalle 9 alle 12 e dalle 14 alle 19. I centri assistenziali di corso Bramante e di corso Francia chiusi.

Fiat-Service: inizio autostrade To-Mi e To-Ivrea-Aosta, telefono 800.1988 aperto oggi e domani dalle 8 alle 21.

Servizio Alfa Romeo: officina aperta domani dalle 8 alle 13: c. Chieti 30, telefono 832.825.

Farmacie di turno

Aperte domani e lunedì con servizio continuato dalle ore 8,30 alle ore 19,30: c. Vittorio Emanuele 34; v. S. Marino 69; v. Monginevro 126; v. S. Donato 9; v. Garibaldi 24/26; p. Gran Madre di Dio 1; v. Monginevro 57; v. Bologna 250/A; v. Oropa 69; v. Passo Buole 168; v. Bellardi 3; v. Giachino 53; c. Siracusa 98; c. S. Maurizio 35; v. Barletta 84/A; piazza Pitagora 9; v. Nizza 354; v. Oglianico 4; c. Grosseto 256; v. Bologna 93; gall. Umberto I; p.za Camillo Bozzolo 11; v. Giolitti 37; c. Regina Margherita 134; c. Sempione 112 ang. v. Martorelli; v. Madama Cristina 30; v.le dei Mughetti 1; c. Vittorio Emanuele 76; c. Filippo Turati 74; c. Sommeiller 31; v. Di Nanni 42; v. Nicola Fabrizi 11; v. Michele Lessona 29; c. Francia 212.

Manifestazioni

Gruppo Anziani « La Stampa »: domani alle ore 11, nella chiesa di San Lorenzo, mons. Carlo Chiavazza, celebrerà una Messa funebre in suffragio dei dipendenti defunti dell'Editrice « La Stampa ».

Un raduno Artiglieri. Avrà luogo domani a Torino, presso la Scuola di Applicazione, il raduno degli ex allievi del 118° Corso di Accademia Militare di Artiglieria e del Genio.

Associazione donatori organi: domani alle 9,30 presso la Associazione Commercianti, via Massena 20, assemblea annuale dei soci.

I martiri del Cudine saranno ricordati domani al Colle del Cudine (Corio Canavese). La cerimonia avrà luogo alle 9.30 presso la Scuola-monumento. Nel pomeriggio presso la palestra della scuola avrà luogo un concerto vocale e strumentale del gruppo « I Cantambanchi ».

Lotte radicali di controinformazione e rapporti con gli enti locali. Su questo tema si terrà oggi, ore 16, presso il Centro Pannunzio, via Barbaroux 2, una manifestazione del partito radicale del Piemonte e della Valle d'Aosta. Interverranno esponenti del Cisa, del Centro informazione assistenza droga, dell'Mld, del Fuori, del Collettivo femminista d'informazione sessuale, del Centro contro la violenza sulla donna, del collettivo handicappati.

FALCHERA

Verde sulla discarica

« Operazione verde » domani, a partire dalle ore 9, sulla discarica comunale di via Germagnano 50. Sono invitati a parteciparvi i cittadini dei quartieri vicini: Falchera, Rebaudengo e Barriera di Milano. Tutti insieme, compresi i dipendenti dell'azienda municipalizzata Raccolta Rifiuti, pianteranno 500 alberi di otto specie diverse sulla collina di immondizie, già coperte da uno strato di terra.

Alla Falchera, per iniziativa del comitato di quartiere, sempre domani, saranno collocate altre 250 piante.

Per la prossima settimana, l'assessore Marzano annuncia altre operazioni verdi: al quartiere Madonna del Pilone, 170 interramenti con la collaborazione dei cittadini e dei soci della Pro Natura; sul pianale di Superga, altri 13 aceri; in via Richelmy, 43 frassini; nel piazzale Floccardo, 50 tigli; in via Pergolesi, 30 piante

MAESTRI

Senza stipendio

I maestri supplenti di alcune scuole elementari di Torino (fra le quali, ad esempio, la Baricco) non hanno ancora incassato lo stipendio del mese scorso: i mandati di pagamento si sono persi nell'iter fra provveditorato, banca d'Italia, cassa? Fatto sta che, al 20 di novembre, gli insegnanti non di ruolo devono ancora vedere una lira della retribuzione di ottobre. Al provveditore, dottor Pisani, risolvere il problema.

Il partito liberale, in vista delle elezioni dei consigli di quartiere, ha organizzato una serie di corsi di « aggiornamento e preparazione » che si terranno nella sede di corso Fiume 15. Le lezioni saranno su argomenti di politica generale e si svolgeranno ogni lunedì alle ore 21,15. Corsi speciali con sessioni di lavoro si terranno ogni venerdì. Ieri il consigliere Bastianini ha parlato sul tema « Urbanistica di Torino e dell'area di Torino ».

LO CHEF CONSIGLIA

a cura di ROBERTO BIASIOL

I dönderet

Fare cuocere con la buccia mezzo kg di patate. Sbucciare e preparare una purea, aggiungere 2 uova, 250 gr. di farina bianca ed un pizzico di noce moscata. Impastare bene, quindi con un cucchiaio porre, a cucchiaiate, in acqua bollente salata. Quando i dönderet verranno a galla raccoglierli in una terrina e condirli con burro spumeggiante e salvia.

Ristorante « Bastian Contrario »

Tagliatelle verdi

Far bollire una manciatina di spinaci, tritarli e mescolarli con mezzo kg di farina bianca, quattro uova, sale e pepe. Preparare quindi la pasta, formare delle tagliatelle. In una padella tritare con il prezzemolo due etti di funghi secchi (fatti rinvenire precedentemente in acqua bollente) rosolare con abbondante burro. Quando tutto imbiondisce aggiungere due bicchieri di vino bianco, far evaporare e aggiungere un cucchiaio di panna e due cucchiai di formaggio grattugiato. Versare la pasta, che sarà stata lessata al dente, nel sugo, amalgamare bene e servire.

Ristorante « Nazionale », Rivoli

Süpa marià

Per quattro persone: un chilo di polpa di zucca gialla tagliata a dadi. Far rosolare una cipolla tritata in olio e burro; aggiungervi la zucca che dovrà appassire nel condimento. Coprire di brodo; salare e pepare. Poi lasciare cuocere per circa due ore, finché la zucca sia quasi disfatta. In una zuppiera sbattere tre uova, versarvi la minestra bollente e servire.

Ristorante « Da Andrea », Santena

QUARTIERI - Dopo la "bocciatura,,

Guerra al CoReCo

In sei foglietti il Co. Re.Co. ha liquidato i quartieri. Tanto spazio occupano le motivazioni della sentenza con la quale il comitato di controllo ha bocciato l'istituzionalizzazione dei consigli circoscrizionali. I punti maggiormente contestati sono quelli sul referendum, abrogativo e consultivo, e sul diritto di accesso alle informazioni. Borgogno, vicesindaco ed assessore neoeletto al decentramento, è cauto nei commenti: « La massima parte delle modifiche richieste sono di scarsa importanza, circa il referendum, poi, che fu appoggiato dal mio partito (psi) sarà ancora il partito a decidere. Comunque le elezioni si faranno, e non oltre primavera ». Anche i rappresentanti dei quartieri sono convinti che si voterà con le primule

III ABC di Domodossola

3 A — Buffa Alessandra, Luparia Marco, Lemonnier Isabella, Grossi Mauro, Gionzini M. Pia, Palma Gabriella, Arioli Nicoletta, Hartman Daniela, Maffels Moreno, Caldi Maurizio, Arcari Silvio.

3 B — Henzen Gianni, Mader Oscar, Savoni Remo, Landi Miriam, Andrich Teresa, Alessandrini Mariangela, Ravelli Dario, Tanzi Sergio, Barone Paolo, Rossi Ludovico, Bossone Paolo.

3 C — Rocchina Tornatore, Nucera Giuseppina, Custodi Pietro, Gubetti A. Maria, Tomola Marina, Lucchini Sergio, Gibroni Milena, Molini Clara, Scotton M. Rosa, Campano Cristina, Tani Angelo.

in edicola e in libreria

GRANDI TEMI gt

Una nuova collana che si presenta come un'enciclopedia monografica sui problemi che oggi appassionano l'opinione pubblica: una serie di volumi che costituisce una moderna ed aggiornata biblioteca di base per tutti.
La partecipazione dei maggiori studiosi e delle più eminenti personalità mondiali in ogni campo, il taglio giornalistico dei testi, la completezza della documentazione, la ricchezza dell'iconografia fanno dei GRANDI TEMI l'indispensabile punto di riferimento culturale per comprendere i cambiamenti e le novità incessanti della politica, dell'arte, della scienza, della cultura e della società nel mondo d'oggi.
Volumi di 128 pagine ciascuno, con oltre 120 illustrazioni a colori.
Copertina cartonata a colori. Ogni settimana in edicola e in libreria a L. 2000.

chiedete il settimo volume

ISTITUTO GEOGRAFICO DE AGOSTINI - NOVARA

GIAVENO - COAZZE Tutti gli anni scuole in crisi

L'insegnante non arriva mai

RENATO SCAGLIOLA

Alcune dozzine di genitori di studenti delle medie inferiori di Giaveno e Coazze ne hanno fin sopra i capelli. *« Siamo stufi di aspettare tutti gli anni per dei mesi che arrivino gli insegnanti. La scuola è cominciata da quasi due mesi e su 50 insegnanti ne mancano ancora nove »*. La media interessata è la « Gonin », che ha in tutto 570 allievi. Il primo ottobre i professori presenti erano trenta; mancano sopraitutto i docenti di lettere, matematica, lingue straniere.

Odette Gentilini, presidente del consiglio di circolo: *« In principio abbiamo fatto assemblee coi genitori, poi il 27 ottobre abbiamo tenuto a casa i ragazzi per protesta, ma non è servito a niente »*. *« Per tutto il mese* — aggiunge Graziella Passiva del consiglio d'istituto — *abbiamo avuto i figli che facevano due, tre ore al giorno e qualche volta sono stati a casa del tutto, proprio per mancanza di insegnanti »*.

« Solo dopo l'agitazione — dice la preside Amalia Giai Gischia — *e dopo una visita al provveditore Pisani (che non ci ha ricevuti) è arrivata l'autorizzazione a nominare dei supplenti »*. Ma il calvario dei genitori non è finito. Della questione è stato investito il consiglio comunale di Giaveno, cui si è associato anche quello di Coazze. I segretari delle sezioni locali dei partiti hanno promesso un intervento in Parlamento con un'interrogazione, dato che purtroppo, il problema ha dimensioni nazionali.

«La segreteria del provveditore — dice Bruna Merello, di un consiglio di classe — *ci aveva assicurato che entro il 5, 6 novembre ci sarebbero state le nomine, ma a tutt'oggi, salvo arrivi sporadici, la situazione è ancora al punto di partenza »*.

I motivi per cui ogni anno, da decenni, la scuola stenta ad avviarsi perché gli insegnanti non ci sono, sono tanti e mai convincenti: *« Quest'anno ci hanno detto* — spiegano in coro i genitori — *che ci sono stati errori nella compilazione delle graduatorie. Poi i cosiddetti "diciassettisti" insegnanti che grazie all'articolo 17 di un recente decreto legge che sono stati inseriti negli elenchi degli aventi diritto alla sede definitiva. In più, oltre alle magagne burocratiche, vecchie e nuove, ci sono tanti professori che vengono un giorno, due, una settimana nella nuova sede, poi spariscono perché non gli va bene la destinazione. E pensare che ci sono tanti insegnanti locali che non hanno lavoro »*.

« Uno dei guai — spiega ancora la preside — *è che le graduatorie provinciali sono aperte a tutti i residenti sul territorio nazionale. Qualcuno, avuta la nomina, non si cura nemmeno di rispondere sì o no; e così bisogna aspettare delle settimane per sapere se i posti sono disponibili o meno »*.

Per concludere la delegazione invita tutti i genitori della provincia di Torino con problemi analoghi a scrivere per confrontare le esperienze e operare tutti insieme per modificare una situazione ormai insostenibile. Chiunque volesse contribuire al dibattito, può scrivere a « Stampa Sera », via Marenco 32, Torino.

MONCALIERI

Sport gratuito

(c. g.) In questi tempi a Moncalieri si parla molto di sport ricreativo, e qualcosa sta finalmente muovendosi. Circa tre mesi fa è sorta la società polisportiva « Libertas » di Moncalieri, la prima nel suo genere in questa città. La « Libertas » tiene corsi di atletica leggera, basket, judo, nuoto, pallavolo e sci.

I corsi sono gratuiti (tranne che nuoto e judo per cui si devono affittare gli impianti e le attrezzature adatte).

CONDOVE Protezione animali (Enpa)

Inchiesta a che punto?

GIULIANO DOLFINI

L'Enpa di Torino (Ente nazionale protezione animali) riserva sempre qualche sorpresa; ma non solo quelle torinese. Visto tra l'altro che per voce telegrafica del suo presidente dott. Luigi Caldora l'Enpa cittadino diffida di proseguire a pubblicare quanto è successo e succede, vogliamo precisare che non si vogliono creare dei colpevoli precostituiti. Ma di fronte a determinati episodi che più volte ci sono stati segnalati, diventa legittimo far luce.

Come per esempio su un fatto successo tre anni fa a Condove dove alcune guardie zoofile di Torino fecero verbali nei confronti di un veterinario poiché alcuni allevamenti di bestiame sarebbero stati ritenuti irregolari.

L'interessato affermò e tuonò (alcuni giorni dopo) che non era vero niente e che l'Enpa torinese *« si era sbagliata »*. Strani errori, per i quali sarebbe opportuno vederci chiaro. Ed infatti l'inchiesta promossa dalla sede centrale di Roma non è ancora conclusa. Anzi è stato richiesto un supplemento d'indagini. Attualmente vi sono già in corso 4 indagini giudiziarie sull'operato del presidente Caldora e di alcune guardie. L'inchiesta amministrativa fu iniziata l'anno scorso dall'avv. Mimo De Chirico ed alla sede centrale romana furono inviate tre relazioni. Una delle quali partì già nel gennaio 1976; poi però *« ci fu un tentativo di bloccarle »*.

Quella conclusiva sarebbe poi stata affidata al dott. Goglio Giuseppe nuovo ispettore regionale nominato da Roma, dopo che il suo collega precedente si era dimesso in fretta. Ad agosto è stata richiesta una nuova appendice ed un supplemento d'indagini da Roma nella quale il dott. Goglio dovrà avviare la conclusione. Proprio nei giorni scorsi all'avv. De Chirico di Milano è giunta una delibera della sede romana per allestire la fase conclusiva delle indagini amministrative a carico dell'Enpa torinese nella quale affiancherà l'ispettore torinese dott. Goglio.

Nel frattempo a Roma, nel periodo in cui l'Enpa torinese è finito sotto inchiesta sono cambiati ben tre commissari straordinari. Prima vi era il dott. Mignani; poi è stato nominato il dott. Minnini ed ora vi è il dott. Loreto.

Il dott. Caldora ha recentemente affermato: *« Si sono commessi molti errori sino ad oggi nell'interpretare come proteggere gli animali; errori si sono pure commessi anche nel tipo di gestione sempre condotta in condizioni di precarietà con strutture provvisorie ed inadeguate e servizi insufficienti a tutti i livelli, con la conseguenza di generare situazioni anormali e malcontento. Specialmente in quella parte di zoofili sani, che sono la maggioranza; che non gridano che non calunniano, ma si tengono lontani dall'Enpa. E' innegabile che il bilancio degli anni passati è negativo »*.

Dichiarazioni alquanto eloquenti che non fanno altro che confermare ciò che si era scritto. Il consiglio torinese Enpa è formato dal presidente Caldora dal vice dott. Maria Lange; Adelmo De Lasser, ing. Giusto Masino, dott. Vincenzo Novaresio, sig. Nina Achino ed ing. Giovanni Frola. Nell'elenco dei soci torinesi del 1974 si scopre che il consigliere Frola non è neppure tra i soci dell'Enpa come invece prevede l'art. 28 dello statuto.

Saltano fuori dall'elenco dei soci che alcune guardie zoofile non sono neppure soci dell'Enpa come gli agenti Menchinella, Bor e Pastore, in contrasto con le norme dell'ente. A meno di successive iscrizioni. La qualifica di guardia zoofila è preceduta da un periodo di qualificazione. Invece circolano voci che alcuni allievi guardie abbiano avuto un addestramento nel 1972 nel poligono militare di Pocapaglia con tanto di "tiri". Chi li addestrava? Per quale scopo? Per proteggere gli animali?

IN BREVE

Bardonecchia

Incidenti automobilistici in serie sulla statale che da Oulx porta a Bardonecchia, a causa della noncuranza da parte dell'Anas nella manutenzione. Presso Roccatagliata, si è formato una lastra di ghiaccio lunga una quarantina di metri a seguito di lavori in corso per la variante. L'acqua cola dalla montagna, nella notte gela.

Sauze d'Oulx

Da domenica si scia in Alta Valle di Susa. A Sauze sono in funzione gli impianti di Sportinia della Gran Pista, delle Rocce Nere e del Frais. Negli altri centri (Bardonecchia, Beaulard, San Sicario, Claviere) la stagione comincerà il primo dicembre. Numerosi impianti sono già in funzione al Colle del Sestriere.

Bardassano

Petizione all'amministrazione provinciale degli abitanti della frazione di Gassino per il ripristino della strada per Sciolze, interrotta da 20 giorni da una frana. Gravi disagi alla popolazione anche per l'interruzione del ponte sul Po che collega Castiglione a Settimo. Interessa anche i comuni di Rivalta, Cinzano, San Raffaele Cimena.

Rivarolo

Il pretore dott. Fornace ha condannato a 40 giorni di arresto, 400 mila lire di ammenda, pagamento delle spese processuali e tasse di sentenza Vincenzina Mancuso, 44 anni, originaria di Bompensiero ed abitante alla cascina Rosanina di Volpiano. Era rinviata a giudizio per trasgressione alla legge urbanistica del Comune di Volpiano. Aveva iniziato lavori di riattamento della cascina senza il prescritto permesso e, nonostante la sospensione ordinatagli dal sindaco rag. Carletto, aveva continuato i lavori.

Pomaretto

Per iniziativa della amministrazione comunale di Pomaretto sarà attuato il tempo pieno in tre classi elementari. L'istituzione è già praticamente una realtà; le tre insegnanti necessarie sono già state nominate. L'iniziativa interessa per ora gli alunni della 2., 3. e 5 classe elementare.

Vigone

Il Consiglio comunale ha regolamentato la distanza dei confini delle piante d'alto fusto. E' stabilita in 12 metri, ridotti a 5 per i terreni classificati catastalmente boschivi ed attualmente tali; 3 metri dal ciglio delle strade, purché ci sia un accordo scritto tra i proprietari confinanti con le medesime ed infine possono essere collocate a dimora sul ciglio dei canali percorsi da acque perenni.

Chieri

La tessitura Porta a Verna ha deciso di chiudere. I titolari dell'azienda sono stati convocati dal sindaco Olla nel pomeriggio di oggi per un chiarimento della situazione, presenti i rappresentanti sindacali (ultimamente i dipendenti erano una trentina). Tutta la produzione era diretta all'esportazione.

Ivrea

Domattina in municipio si svolgerà, nel quadro dei festeggiamenti del trentennale di fondazione dell'Associazione commercianti ed esercenti di Ivrea e del Canavese, l'annuale festa della categoria. Saranno premiati otto commercianti anziani della zona per la lunga attività svolta nell'ambito della categoria. I premiati sono: Marco Arioli, 75 anni; Maria Malcuit, 68 anni; Ezio Moggio, 67 anni; Italo Vola, 64 anni e Francesco Billieni, 64 anni di Ivrea e Luigi Durando, 67 anni, di Cascinette; Giuseppe Lagna, 68 anni di Bollengo e Lino Sabolo, 64 anni, di Banchette.

Susa

Pubblico dibattito domani alle 10 al Teatro Civico indetto dal pci. L'on. Giancarlo Pajetta, della direzione del partito, risponderà alle domande dei cittadini sull'attuale crisi del Paese. Durante il dibattito sarà premiato Giuseppe Romussi, di Susa, pensionato, iscritto al partito dal 1921. Alla manifestazione sono stati invitati i rappresentanti dei partiti, amministratori comunali, rappresentanti sindacali.

Susa

Domani mattina, nella sede dell'associazione carabinieri in congedo (via Martiri della Libertà) organizzata dalla compagnia di Susa, si svolgerà una cerimonia per la celebrazione della « Virgo fidelis », patrona dell'Arma.

Moncalieri

Stasera alle 21 all'Auditorium della Chiesa del Gesù (v. Carlo Alberto 6) nell'ambito degli incontri d'autunno, concerto di musica polifonica. In programma, eseguite dal complesso vocale « Musica Laus » musiche del '500 italiano.

Venerdì 19 corr., dopo lunghe sofferenze sopportate con cristiana rassegnazione, serenamente si è spenta la

NOBILDONNA

Sofia Arezzi di San Filippo
n. Gaetani della Bastiglia

Ne danno il doloroso annuncio: il marito prof. **Giorgio**, i figli **Maria** con il marito **Giovanni Calì**, **Pietro** con la moglie **Patrizia Emmolo**, **Vincenzo**; i nipotini **Maria Sofia**, **Gioacchino**, **Giorgio** e **Sofia**; le sorelle **Flavia** col marito avv. **Ernesto Bonanno**, **Giulia** con il marito ing. **Francesco Panzera**, **Gloria** con il marito dott. **Carlo Bonetti**; cognati, nipoti, parenti tutti e le affezionatissime **Lollo** e **Mariuccia**. Funerali sabato 20 corr., ore 14,30, da corso Santorre Santarosa 52. La salma sarà tumulata nella tomba di famiglia a Ragusa.
— Cuneo, 19 novembre 1976.

Evi, Eugenio, Federica, Giorgio Meinardi partecipano con commosso affetto al dolore di Giorgio Arezzi e figli.

I **Medici del Servizio anestesia-rianimazione** partecipano sentitamente al grave lutto che ha colpito il prof. Giorgio Arezzi.

Prendono affettuosamente parte al dolore della famiglia gli amici:
Wanda, Nino Brignacca
Piero Cassini
Rina, Virginio Caverzasi
Domenico Cerati
Lella, Corrado Ceruti
Mariuccia, Aldo Chinaglia
Isa, Riccardo Chiodo
Giuseppe, Giammaria Dalmasso
Ottavia Gerbotto
Ada, Gegia Girardi
Guido Girardi
Maura, Leonardo Morino
Ines Negro
Isa, Maria Oppio
Dea, Eugenio Segre

I **Primari**, gli **Aiuti** e gli **Assistenti dell'Ospedale civile S. Croce di Cuneo** partecipano al dolore del professor Giorgio Arezzi per la scomparsa della consorte

NOBILDONNA

Sofia Arezzi di San Filippo
— Cuneo, 20 novembre 1976.

I **Primari dell'Ospedale civile S. Croce di Cuneo**:
Giovanni Abelli
Olindo Baroffaldi
Giorgio Bocci
Giuseppe Burrasno
Romualdo Cussino
Sergio Fenoglio
Ettore Grasso
Eugenio Meinardi
Renato Motta
Mario Odasso
Federico Peirone
Pasquale Rocca
Savino Rui
Carlo Semeria
Francesco Sibour
Adriano Spada
Guido Vacca
sono affettuosamente vicini al collega professor Giorgio Arezzi per la scomparsa della consorte

NOBILDONNA

Sofia Arezzi di San Filippo
— Cuneo, 19 novembre 1976.

I **Sanitari della Divisione di chirurgia generale dell'Ospedale civile S. Croce di Cuneo** partecipano al dolore del professor Giorgio Arezzi e familiari per la scomparsa della signora

Sofia Gaetani Arezzi
— Cuneo, 19 novembre 1976.

La **Direzione sanitaria**, i **Medici collaboratori**, l'**Amministrazione**, le **Reverende Suore** e il **Personale tutto del Policlinico cuneese** prendono viva parte al dolore che ha colpito il professor Giorgio Arezzi per il decesso della moglie

n. d. Sofia Gaetani
— Cuneo, 19 novembre 1976.

Prof. **Mazzini**, dott. **Capitolo**, dott. **Buzzi** e famiglie partecipano al dolore dell'amico professor Arezzi e familiari per il grave lutto che li ha colpiti.
— Cuneo, 19 novembre 1976.

Gli **Amici** e **Collaboratori** del figlio Pietro partecipano al grave lutto per la perdita della mamma

NOBILDONNA

Sofia Arezzi di San Filippo
n. Gaetani della Bastiglia
— Cuneo, 19 novembre 1976.

Ilio e **Alvia Viscusi** partecipano al grande dolore che ha colpito la famiglia Arezzi con la prematura scomparsa della nobildonna

Sofia Arezzi
n. Gaetani della Bastiglia
— Cuneo, 19 novembre 1976.

Giorgio, Yvonne, Emanuele Bocci sono vicini all'amico prof. Giorgio Arezzi per la scomparsa della consorte

n. d. Sofia Arezzi
— Cuneo, 19 novembre 1976.

Italia Depetris
Andreina Carlo Lubatti
Lina Luigi Pasinetti
Cochi Tito Pasinetti
sono particolarmente vicini alla famiglia per la scomparsa della carissima **SOFIA**.
— Cuneo, 19 novembre 1976.

Il **Rotaract** di Cuneo, Alba, Saluzzo partecipa vivamente all'immenso dolore di Vincenzo per l'immatura scomparsa della cara **MAMMA**.

Sono affettuosamente vicini a Vincenzo gli amici:
Uccio Carla Appendino
Francesco Bellotti
Marcella Bosutat
Valeria Coppa
Alda Crosetto
Roberto Dadone
Anna De Aglio
Patrizia Panizza
Roberto Falaguerra
Annamaria Luciano Musso
Bruno Lubatti
Marilena Narbona
Anna Pinuccia Robusaldi
Emanuele Gianantonio Rossi
— Cuneo, 19 novembre 1976.

Le famiglie **Chiarva, Deaglio** e **Peirone** si associano al lutto della famiglia Arezzi.

E' mancata

Teresa Barattini
ved. Turla
anni 102

Addolorati lo annunciano i familiari. Funerali oggi ore 14,30 parrocchia Gran Madre.
— Torino, 20 novembre 1976.

Serenamente è mancato il

dott. Alfredo Canino

A funerali avvenuti lo annunciano: la moglie **Elsa**, i figli **Livio** con **Gabi** e **Fulvia**, **Vittorio** con **Anna** e **Stefano**; parenti tutti.
— Mondovì, piazzale XXIX Aprile 4, 18 novembre 1976.

Mari e **Umberto Cierici** sono affettuosamente vicini a Elsa e figli.
— Torino, 18 novembre 1976.

Lucia e **Renato Manfredi**
Luciana e **Michele Gazzano**
partecipano al dolore.
— Torino, 18 novembre 1976.

I **Medici** ed i **Collaboratori della Chirurgia A** si uniscono al dolore dell'amico Vittorio.

Thea Prestini, Marisa e **Puni Volpi** partecipano affettuosamente al dolore di Vittorio Elsa e Livio.

Il **Circolo Padano** partecipa al cordoglio di Livio per la perdita del **PAPA'**.

Improvvisamente è mancata

Maria Perino
ved. Tacconis

La piangono addolorati: i figli **Camillo** e **Andrea**, le nuore e nipotini, la sorella **Paola Bracco** e famiglia, la cognata **Dora Perino** e figlie, il cognato **Gino Tacconis**, il nipote **Augusto Tacconis** e famiglia, la cugina **Andreina Rava**, la famiglia **Grassi** e la fedele **Ceaira**. I funerali avverranno sabato 20 novembre alle ore 14,30 presso la parrocchia Madonna di Pompei, via S. Secondo n. 90.
— Torino, 20 novembre 1976.

Maria De Napoli e i figli **Franco** con la moglie **Dada Gavuzzi** e **Graziella** con il marito **Casimiro Balbo di Vinadio** partecipano al dolore per la scomparsa dell'amica carissima

Maria Tacconis
— Torino, 20 novembre 1976.

Dopo lunghe sofferenze è mancata all'affetto dei suoi cari la

dott. Franca Damiano
ved. Dalla Torre

Lo annunciano con profondo dolore le figlie: **Anna Maria** e **Fernanda** con **Sergio** e i piccoli **Maria Chiara** e **Giovanni**, la sorella, i cognati e parenti tutti. Un sentito ringraziamento al dottor Giovanni Giuliano per le assidue cure prestate. I funerali si terranno a Cerro Tanaro sabato 20 corr. alle ore 15,30.
— Torino, 19 novembre 1976.

Massimo e **Anna Maria Actis Dato**
Franco e **Gigliola Ciaffi**
Angelo e **Marilena Serra**
sono affettuosamente vicini a Fernanda e Milly.

La **Civica Amministrazione di Torino** si unisce al cordoglio della famiglia per l'immatura scomparsa della signora

Anna Bechis
ex consigliere comunale

ricordandone la coraggiosa figura di combattente per la libertà.
— Torino, 20 novembre 1976.

Direttore e **Personale dell'Istituto di metrologia G. Colonnetti del Cnr** partecipano vivamente al lutto del collega dottor Ceruti per la scomparsa della mamma signora

Anna Bechis
— Torino, 20 novembre 1976.

La **Tecbel** con tutti i suoi **Collaboratori** partecipa al dolore del signor Carmine Maglione per la perdita del padre signor

Luigi Maglione
— Torino, 20 novembre 1976.

I **Dipendenti della Cremen** si uniscono al cordoglio.

Remo e **Gabriella Dezzani** partecipano al grave lutto che ha colpito il signor Carmine Maglione per la scomparsa del padre signor

Luigi Maglione
— Torino, 20 novembre 1976.

Non è più con noi

Emma Ferri ved. Cervetti

La piangono le figlie **Silvana, Piera** e **Renata** con il marito **Guido** e la nipotina **Eleonora**; sorella, cognate, nipoti, parenti tutti. Funerali oggi ore 10,15 parrocchia Cavoretto.
— Torino, 20 novembre 1976.

La consuocera **Emma Gengaroli** piange la cara **EMMA**.

Lucetta e **Bruno Gottero** partecipano al dolore di Renata Silvana Piera.

La **Ditta Giacomo Costa fu Andrea** ha il dolore di partecipare la perdita del suo contitolare

dott. Giuseppe Costa
— Genova, 19 novembre 1976.

Dirigenti, Impiegati Maestranze Marittimi e **Collaboratori tutti delle Società del Gruppo Costa** prendono viva parte al dolore delle famiglie Costa per la perdita del

dott. Giuseppe Costa
— Genova, 19 novembre 1976.

Cristianamente è mancata ai suoi cari

Prassede Icardi
(Dina)

Lo annunciano le sorelle, nipoti e parenti tutti. La salma sarà benedetta oggi sabato alle ore 14 all'Ospedale Molinette via Santena, funerali ore 15,30 a Camerana Contrada Cuneo.
— Torino, 20 novembre 1976.

Giuliano Pascale Cassazzi e figli ricordano commossi la buona cara **DINA**.

Serenamente è mancato

Michele Sesia

Addolorati l'annunciano la moglie **Margherita**, fratelli, cognate e nipoti. Funerali oggi ore 16 ospedale Martini via Tofane.
— Torino, 20 novembre 1976.

Partecipa al lutto il **Gruppo Anziani Municipio di Torino**.

E' mancato

Eugenio Masengo

Lo annunciano la figlia **Flavia**, il genero e parenti tutti. Funerali ore 8,45 del 22 novembre ospedale Molinette (via Santena 5).
— Torino, 19 novembre 1976.

Partecipano **Colleghi** e **Amici del Collaudo Fiat Carrozzeria**.

(Continua a pag. 13)

STAMPA SERA SPECIALE

BORGO SAN PAOLO

Una zona grigia senza giardini per far giocare i bimbi

Occorrerebbero verdi giardini per i giovani

GIORGIO DESTEFANIS

Di Borgo San Paolo sono cambiati i confini, ma non è cambiato il colore: grigio. E' grigio l'asfalto, sono grigie le case — vecchie o nuove che siano — sembrano grigi anche gli alberi, pochi e come contagiati dalla generale atmosfera di «grosso agglomerato urbano» che caratterizza quello che è uno dei più conosciuti quartieri di Torino. Tutto è grigio perché per gli altri colori non c'è più posto. In particolare non c'è posto per il verde: degli alberi e dei giardini.

« E' questo uno dei problemi più gravi di tutto il borgo », dice Luigi Pesce, 45 anni, dipendente delle ferrovie e membro di vecchia data del comitato di quartiere. *« Gli spazi riservati al verde pubblico sono molto limitati e non ci sono neppure altre possibilità per il futuro. Abbiamo ancora il cosiddetto "pratone", un fazzoletto di erba stentata in via Malta angolo via Braccini, ma è già destinato alla costruzione di un asilo nido di cui abbiamo altrettanto bisogno quanto del verde ».*

I mutamenti di confini cui si accennava prima, consistono, in pratica, in un dimezzamento del vecchio borgo: tutta la zona compresa fra corso Peschiera e corso Vittorio Emanuele (il celebre Cenisia) è stata assorbita dal quartiere Cit Turin. La popolazione è passata da 90 mila a circa 45 mila abitanti, ma la percentuale pro capite di verde non è certo aumentata in proporzione: con i 50 mila abitanti se ne sono andate anche parecchie delle scarsissime fette di terreno non costruito. In conclusione: 0,68 metri quadrati a testa.

« Una prospettiva l'abbiamo ancora », continua Luigi Pesce. *« Il tratto di terreno compreso fra via Osasco, via Rivalta e via Millio. Il piano regolatore lo ha destinato a "verde attrezzato", un campo giochi per i bambini più piccoli, però il tempo passa e non si è ancora visto niente. Ci sono poi tutte le aree private, ma scarsamente godibili, per non dire per niente, dagli abitanti del quartiere ».*

Luigi Pesce si riferisce alle attrezzature del Centro Sportivo Lancia di piazza Robilant e ai campi da bocce del dopolavoro ferroviario di corso Rosselli. Se aperti al pubblico risolverebbero una grossa fetta del problema.

Siamo in conclusione tornati al grigio: il colore dell'asfalto su cui i bambini di Borgo San Paolo sono costretti a giocare. Li abbiamo visti. Costretti, nelle loro piccole titaniche partite di calcio, a dribblare insieme avversari ed automobili; con le ginocchia dei pantaloni lise dal gran strusciare sui marciapiedi giocando con le automobiline. *« Uno spettacolo malinconico »*, ci dice un passante. *« Come vedere la quantità incredibile di bambini che riescono a contenere nelle giornate di sole i pochi pezzetti di prato rimasti. Chi è già un po' più grandicello o ha i genitori con tempo e voglia può arrivare fino al parco Ruffini, ma per la maggioranza non c'è che la strada ».*

L'IMMIGRAZIONE BEN ASSORBITA

A Borgo San Paolo, gli « indigeni » (quelli di stirpe piemontese) e gli immigrati non si distinguono più gli uni dagli altri. Forse ancora un po' per l'accento. Non si sono mai verificati quei tragici fenomeni di « razzismo » che purtroppo ancora oggi accadono in altre parti della città e della cintura. Di chi è il merito? Secondo me degli operai. Questo popolosissimo quartiere è abitato quasi completamente da quella classe sociale di lavoratori che non si possono più chiamare proletari, ma che sarebbe anche sbagliato considerare borghesi.

Gente che lavora sodo fin dall'infanzia, che tutto quello che ha — e spesso non è molto — se l'è guadagnato con la propria fatica sgobbando in fabbrica. E in fabbrica, piemontesi e immigrati lavorano insieme, gomito a gomito. Si impara a rispettarsi l'uno con l'altro per ciò che veramente si vale, non per il paese in cui si è nati o, addirittura, sono nati i genitori.

Al comitato di quartiere forniscono una spiegazione più razionale — anche se non in contrasto — di quella precedente: *« C'è stata un'immigrazione a pioggia »*, dicono. *« Che quindi è stata più facilmente assorbita, poco alla volta, che non dove ci sono state massicce ondate che travolgono quasi il tessuto sociale preesistente. Ormai l'immigrazione di Borgo San Paolo è alla seconda generazione ».*

Il fenomeno del disadattamento è, purtroppo, assai spesso all'origine degli episodi di delinquenza — giovanile e non — che riempiono le cronache dei giornali« Disadattamento favorito dalla mancanza di strutture sociali che aiutino i nuovi arrivati ad inserirsi e i loro figli a *« sentirsi a casa propria »*.

Il bambino cresciuto nei bar perché *« altrimenti non sa dove andare »*, difficilmente riesce a sottrarsi alle influenze negative di chi gli capita quotidianamente di incontrare. I suoi stessi valori sono spesso distorti: una partita vinta a carte o una pasta mangiata senza pagarla finiscono per contare di più di una buona riuscita a scuola — se ci va — o di un buon rapporto coi genitori.

Uno spazio da sfruttare

Piazza Galvagno è uno spazio compreso fra via San Paolo, via Chiomonte e via San Bernardino. Dietro piazza Robilant. Un punto quasi al centro del quartiere e su cui si appuntano con maggior insistenza le «ambizioni» di chi ritiene indispensabile per il borgo la creazione di un centro civico.

« Sarebbe comodo per tutti », dicono gli abitanti della zona.

Il comitato di quartiere ha presentato al Comune una espressa richiesta.

tosoluce

Comunque vogliate far luce, illuminare, rischiarare, venite a scegliere da

tosoluce

Nei rinnovati locali (600 mq di esposizione) di via Cavallermaggiore, 22 troverete infatti la più completa gamma di lampade e lampadari per ogni tipo di arredamento

Torino - via Cavallermaggiore, 22
telefono 446.461

...dal 1922

MERULA

strumenti musicali

Pianoforti nuovi e d'occasione
Organi elettronici - Chitarre
Amplificatori
Flauti dolci - Fisarmoniche

Accordatura pianoforti

PROVE E DIMOSTRAZIONI

TORINO
Via Cumiana, 18 - telef. 37.20.71

G. BATTI

Centro marmitte auto - Applicazioni - Riparazioni - Ricambi originali od omologati nazionali ed esteri - Controllo gas e rumorosità fonica.

MODIFICHE SPORTIVE
TORINO - via Lancia, 8 - telefono 37.24.01

Dire:
prezzi
di fabbrica
è una bella cosa...

dire:
VENDERE
A PREZZI
DI FABBRICA...
è un'altra cosa

MABISKIN...
di Cocconato d'Asti
è una fabbrica!!

a te
le conclusioni

MABISKIN
Cocconato d'Asti
strada Bauchieri
telefono 0141/485.000

3 MAGNIFICI 3
SUPERMEC

la grande boutique della calzatura
vi invita a confrontare i prezzi e la qualità

- PIAZZA SABOTINO
- VIA CARLO ALBERTO ang. VIA MAZZINI
- VIA GARIBALDI ang. VIA CONSOLATA

STAMPA SERA
SPECIALE

SCUOLE

Vecchio problema irrisolto

Oltre agli spazi liberi in cui poter giocare, i bambini hanno bisogno di scuole. Non è [illegible] scoperta. Così [illegible] non è una scoperta che in Borgo San Paolo [illegible] scuole — come del resto anche di spazi liberi — non ce ne sono abbastanza. E invece in [illegible] quartiere popolare e operaio [illegible] Paolo di bambini ce ne sono molti.

Soprattutto piccoli. *«Il problema più grave, infatti, è quello delle scuole materne e degli asili nido»*, dice Carlo Santucci, 27 anni, impiegato e membro del Comitato di quartiere.

Ci [illegible] poi gli asili privati, ma anche questi sono già frequentati fino al limite massimo [illegible] capacità. *«Ma la cosa più grave [illegible] che non abbiamo neppure prospettive per il futuro»*, continua Carlo Santucci. *«Così come non ci sono aree per fare giardini, [illegible] sono neppure per costruire gli asili. Ora è già stata approvata dal Comune [illegible] delibera che prevede la costruzione di [illegible] scuola materna per 120 posti e [illegible] un asilo nido per altri 80, ma anche questo non risolve assolutamente nulla. Sarà semplicemente uno "stare meno peggio"»*.

Trattative

Una possibilità, però, [illegible] che se limitata, c'è ancora. Si tratta dei duemila metri quadrati di via Tolmino [illegible] golo via Lussimpiccolo lasciati liberi dai vigili [illegible] fuoco. Il terreno appartiene alla Provincia, ma sembra che da parte del Comune siano in corso trattati[illegible] per acquisire l'intera area ed adibirla — [illegible] espressamente previsto dalla variante 17 — alla costruzione di una nuova scuola. Anche questo progetto, però, non sarebbe ancora sufficiente per soddisfare tutte le esigenze del quartiere.

Nel *«libro dei sogni»*, poi rimarrebbero ancora [illegible] aree industriali. In partico[illegible] [illegible] triangolo compreso fra corso Lione, corso Rosselli e corso Mediterraneo: quello attualmente occupato [illegible] una parte della Materferro. *«Però non vogliamo neppure che tutte le industrie se ne vadano»*, dicono [illegible] Comitato di quartiere. *«Non siamo d'accordo [illegible] [illegible] abbandono "selvaggio" della nostra [illegible] parte delle industrie.*

Le cose [illegible] [illegible] po' meglio — [illegible] non molto — per le elementari. Alla Santorre di Santarosa ci [illegible] [illegible] aule distaccate [illegible] Parrocchia San Bernardino. *«Ma anche la scuola [illegible] per sé stessa ha i suoi problemi»*, spiega Santucci. *«E' una costruzione vecchia, malandata che necessiterebbe urgentemente di lavori di riadattamento. Finora tutto quello che [illegible] stato fat[illegible] e di rinnovare una delle palestre»*. [illegible] via Berta, poi, c'è [illegible] succursale della Coppino, [illegible] anche queste poche aule sono ben lontane [illegible] porre rimedio alla precaria situazione generale.

Il [illegible] [illegible] [illegible] Nanni proprio nel cuore della popolosa borgata

Occorrono efficienti centri sociali

PENSARE AGLI ANZIANI

In Borgo San Paolo la gente «non sa dove andare». I [illegible] non hanno giardini, la gioventù non [illegible] impianti sportivi [illegible] culturali, [illegible] anziani non hanno un posto in cui trovarsi per fare quattro chiacchiere o una partita [illegible] carte o a bocce. Non parliamo poi di [illegible] centro assistenziale [illegible] nitario: questo è nel mondo [illegible] sogni.

«Ci sono alcune bocciofile, [illegible] tutte private e per entrare bisogna [illegible] soci o ex dipendenti dell'azienda da cui dipendono», *spiegano alcuni pensionati seduti sulle panchine [illegible] piazza Robilant*. «Come il Centro sportivo Lancia o il Dopolavoro ferroviario. A noi restano queste poche [illegible] chine, se il tempo è bello, [illegible] l'osteria. A meno [illegible] non stare chiusi in casa a vedere [illegible] la televisione. Chi ce l'ha. Da solo».

Un centro per anziani relativamente vicino c'è, in corso Racconigi 25 (quartiere Cenisia-Cit Turin), ma, oltre ad essere scomodo da raggiungere per [illegible] persona [illegible] cui i passi incominciano a pesare, è assolutamente insufficiente anche per quei pochi che già lo frequentano. Si tratta di due stanzette: [illegible] utilizzata per le cure mediche più sommarie [illegible] l'altra pomposamente considerata «sala [illegible] ritrovo». Certamente [illegible] quanto è necessario per la grande quantità di anziani che popolano due grossi quartieri come San Paolo [illegible] Cit Turin (o meglio la [illegible] parte, chiamata Cenisia).

«Un centro di vita sociale è assolutamente indispensabile», *dicono al Comitato [illegible] quartiere*. «Per gli abitanti di tutte [illegible] età, [illegible] soprattutto per gli anziani che [illegible] possono essere costretti a vagabondare da [illegible] panchina ad [illegible] bar [illegible] fossero pesi morti. E' necessario [illegible] luoghi [illegible] riunione in cui tutta la popolazione del quartiere possa incontrarsi. Sentirsi emarginare i vecchi creando [illegible] specie di ghetto. Un centro assistenziale c'è già nella Parrocchia di San Bernardino, creato una decina di anni [illegible] dalla buona volontà del padre francescano Ildefonso Arfero, morto lo scorso settembre, ma non si può delegare un compito importante come quello dell'assistenza ai nostri vecchi solo [illegible] buo[illegible] volontà dei privati. Anche se si tratta di religiosi».

DE VENEZIA
di [illegible]. Cima - Via Monginevro 21 - tel. 383.531 - TORINO
[illegible] - TESSUTI PER ARREDAMENTO
TAPPETI - COPERTE
MOQUETTE
Personale specializzato per consigli e posa in opera
VISITATE LA NUOVA ESPOSIZIONE IN VIA MONGINEVRO 25
TROVERETE [illegible] NUOVE [illegible] ARREDARE GIOVANE

Audi NSU
VOLKSWAGEN
DI VIESTO
VENDITA NUOVO E USATO
NUOVA SEDE DI VIA MALTA 10 C
Tel. 38.32.27 - TORINO

Colorificio FACI
[illegible] LAVABILI NITRO A FORNO E ACRILICI
TAPPEZZERIE ESTERE E NAZIONALI
Via Monginevro, 78 - telefono 372.952
Corso Racconigi, [illegible] - telefono [illegible]
Corso Vercelli, 116 - telefono [illegible]
Corso Vercelli, 138 - telefono [illegible]

Sacauto-FIAT
Corso Racconigi, 141 (Borgo S. Paolo) - telefono 332.727/8/9
OFFICINA ASSISTENZA RICAMBI
corso Montecucco, 57 - telefono 372.661
UFFICIO VENDITE
corso Peschiera, 265 - telefono 380.383
mostra-mercato del veicolo d'occasione
PREZZI VANTAGGIOSI
FACILITAZIONI PAGAMENTO
VASTO ASSORTIMENTO

LA PIU' GRANDE ESPOSIZIONE DI MOBILI NEL CUORE D'ITALIA
TUTTOMOBILI
OFFERTE SPECIALI
CAMERE DA LETTO
SALOTTI
SOGGIORNI
+ REGALO DI 200 LITRI DI [illegible]NZINA
VIA PINELLI, 57
Qui

ECONOMICI

Affari e capitali

A.A.A.A.A.A.A.A. PRESTITI fiduciari e prestiti su auto in poche ore a tutti. Rimborso 8/10 rate mensili.
FINCOTEX S.p.A.
corso Francia 15, telefono [redacted].205.

A.A.A.A.A. CIFIT concede prestiti personali sino a 2 anni e mutui ipotecari sino a 10 anni senza cambiali. Telefonare 682.726.

A.A.A.A. PRESTITI facili a operai impiegati artigiani e commercianti. Rapidità e riservatezza. Cessione del quinto.
FINDOMUS
Torino via XX Settembre 51, telefonare 532.525.

A. ATTENZIONE ■ vuoi un prestito sicuro vieni da noi ti diamo soldi in giornata. Corso Som[redacted] 10, 683.962 - 650.5953.
A. FINANZIAMO stipendiati, casalinghe, correntisti bancari. Corso Giulio Cesare 150, telefono 233.861 - 238.913 velocità e riservatezza.
A. SUBITO soldi in giornata prestiti a tutti sulla fiducia via Garibaldi 37 (angolo via Consolata), telefono 548.074.
CORRENTISTI bancari impratestati finanziamo immediatamente. Telefonare 538.777.
PRIVATAMENTE ed in poche ore prestiti a tutti senza garanzie o ipotecari, volendo visite a domicilio. Telefonare [redacted]7.

Aziende, negozi

A. AFFIDATE cessioni aziende commerciali-industriali negozi. Nessuna spesa dal proprietario. Assicuriamo massima rapidità garanzia. Fasano 694.180 694.670.
FASANO 694.180 alimentari self-service periferia Torino modernissimo incasso 500 mila. Cede: 25 milioni. Dilazioni.
FASANO 694.180 studio dentistico Collegno, attrezzatura completa, pluriennale clientela. Affitta: 600 mila mensili.
SOCIETA' vende causa trasferimento caseificio funzionante ed avviato con stabile e clientela grandi magazzini a L. 180 milioni. Telefonare 530.014 - 537.126.

4 Terreni

A LIRE 9.450.[redacted]
vendesi in blocco [redacted] 12.960 [redacted] a Moncucco vicinanze Chieri cubatura 0,10 acqua e luce. Telefonare 537.126.

VENDESI a Piossasco terreno residenziale cubatura 0,20 bellissima posizione. Telefonare 635.974 ore pasti.

5 Locali e negozi

domande

GABETTI ricerca uffici e locali industriali [redacted]alsiasi zona. Telefonare 5787.

offerte

BASSO fabbricato 350 mq circa, cortili indipendenti, vendesi zona [redacted] Grosseto. Telefonare ore pasti 860.9878.

CORSO FERRUCCI
locali [redacted] 90 liberi mq 130 occupati venesi u[redacted] negozi magazzini. Telefonare mattino 545.745.

7 Offerte lavoro e impiego

operai, autisti, fattorini

CERCASI coppia di pensionati per custodia e pulizie uffici e magazzino a Settimo, aver appartenuto all'Arma dei Carabinieri è titolo di preferenza. Telefonare 590.257.

impiegati

Si assume uomo di fiducia per centralino e pratiche ufficio, aver apparte[redacted]o all'Arma dei Carabinieri è titolo di preferenza. Telefonare 590.257.

15 Autovetture

A.A.A.A.A. AUTOFRANCIA corso Francia 341 vastissimo assortimento auto occasioni di tutti i modelli della Fiat, Lancia, Alfa, Autobianchi, Innocenti, Renault, Ford, Opel, Simca, lunghe rateazioni, permuta garanzia sei mesi, serietà, cortesia. Visitateci corso Francia 341 (aperto festivi).
A.A.A.A.A. CONSEGNA immediata Fiat Selauto, corso Trapani 116, auto nuove, consegna 48 ore favolosa selezione di oltre 300 autoccasioni Fiat, Alfa, Autobianchi, Citroen, Lancia. Rateazioni con nuove interessantissime formule. Garanzia 6 mesi. Selauto, corso Trapani 116, telefono 339.018 (aperto festivi).
A.A.A.A. FIAT piazza Carducci 169 e via Genova 261 grandioso assortimento occasioni senza anticipo Fiat Lancia Alfa Renault Innocenti Autobianchi Citroen Simca Bmw Volkswagen Ford. Visitateci.
A.A.A. SENZA anticipo offerta speciali di auto d'occasione, garantite 6 mesi controllate i nostri prezzi la nostra selezione la nostra serietà ritiro immediato pagamento a vostro comodo con ricevute mensili. Fiat Autofrancia corso Fran[redacted] 341 (aperto festivi).
■.A. FIERA dell'auto dispone ogni tipo e marca nuove-usate garantite, permute pagamento vostro piacere anche senza cambiali. Quando avete visitato tutti visitato noi. Grazie. Corso Siracusa 33.
A.A. ...L'OCCASIONE che aspettavate svendiamo oltre 100 vetture (con garanzia 6 mesi) per far posto ad altre in arrivo. Autodesiefani compra-vendita automobili, corso Grosseto 55 (vicino corso Vercelli), telefono 293.992 anche festivi.
A. ALT commissionaria vende qualsiasi auto nuove-usate garantite senza anticipo pagamento come volete. Corso Siracusa 33, telefono 393.127, via Monfalcone 141.
A Torino mercato dell'occasione vetture di tutti i tipi di tutte le marche con garanzia 6 mesi minimo anticipo grandissima esposizione. Linearauto automobili Torino corso Principe Oddone 68.
ACQUISTIAMO pagando massimo: 500 126 A112 127 124 Alfa Romeo Fulvia Beta. Corso Raffaello 3, telefono 658.001.
ALLA Sale corso Giulio Cesare 202, telefono 265.756: 850 promiscuo 72, 850 gassonato 75, 500 74, 127 74-76, 128 71-73-74, 131 special 5 marce 76, Citroen 1220 75, Dyane 6 65, Alfa 1300 71-72-75, Alfa Sud 76, Golf 75, Audi 50 GL 75, Ascona 1200 76, Rekord diesel 74, Simca Chrysler 1308 76, [redacted] 1100 73-75, Peugeot 504 72.
ATTENZIONE vendesi minimo anticipo vasta gamma vettura d'occasione garanzia. Corso Orbassano 72, telefono 581.008 Autocommercio.
DYANE 128, A 112, R 5, R 6, R 4, Ami 8, Fulvia berlina, Mini, 500, 126, 127, Simca 1000, Escort, 124, 850 affaroni, garantiti garanzia 6 mesi permute lunghe rateazioni. Corso Francia 341.

COSA FARE CON UNA BOTTIGLIA VUOTA DI WILLIAM LAWSON'S.

La fine di una bottiglia di William Lawson's è sempre un evento tristissimo. Perchè William Lawson's è un grande scotch, un "blended" che nasce dai migliori grain ■ malt whisky delle Highland. Per alleviare la vostra tristezza, eccovi alcuni consigli su come utilizzare le spoglie gloriose del vostro nobile amico.

Recatevi su un'isola deserta, scrivete messaggi, novelle e poesie invocanti un'anima gemella ■ affidatele alle onde.

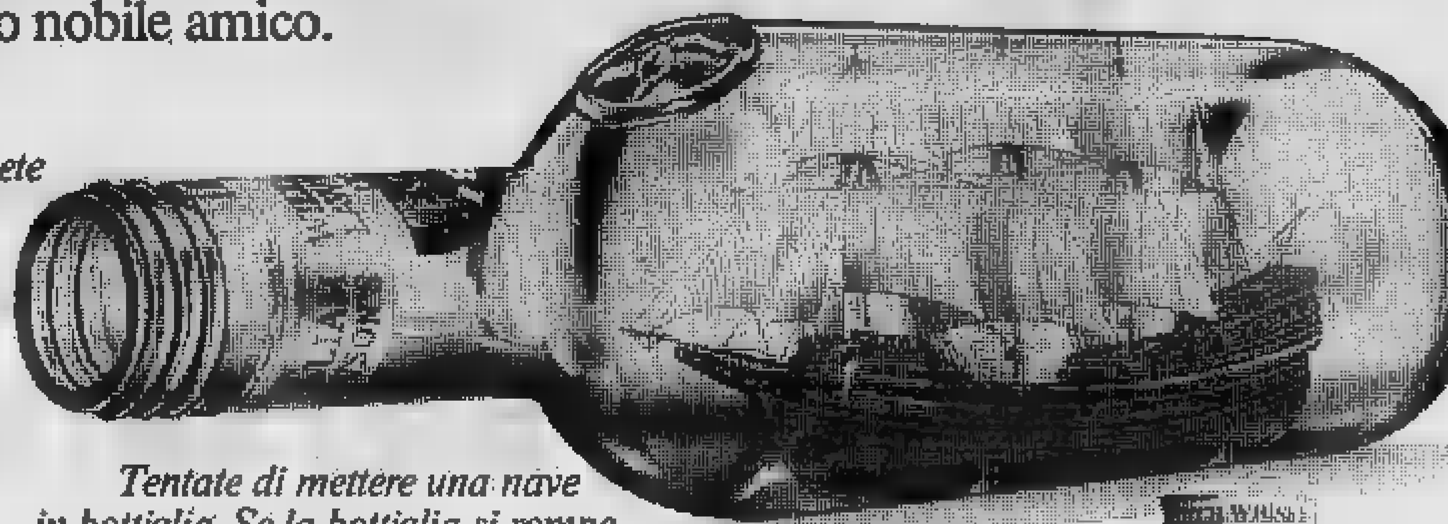

Tentate di mettere una nave in bottiglia. Se la bottiglia si rompe nell'operazione, vuotatene subito un'altra e ricominciate.

Riempite a diversi livelli d'acqua le bottiglie vuote e improvvisate un rudimentale xilofono. Strumento ideale per dare vita a fantastiche William Lawson's - jam sessions con gli amici.

Si dice che Robert Burns (1759-1796) il famoso poeta del whisky, abbia composto le sue opere migliori fissando bottiglie vuote. Certo la sua opera sarebbe stata ancora più notevole se avesse potuto vuotare bottiglie di William Lawson's. Perchè William Lawson's è un grande scotch, un "blended" che nasce dall'unione dei migliori malt e grain whisky delle Highland.

COMPERIAMO urgentemente vetture di qualsiasi tipo immediato pagamento valutazione altissime. Autocommercio, corso Orbassano 72, telefono 581.008.
DINO Ferrari 246 GT 1973 pelle grigio metallizzato perfetta. Monzeglio, via Caboto 35, telefono 595.666.
FORD Transit Kombi a 9 posti 1975 perfetto vende Simoni S.a.s. [redacted] T[redacted] ti 53, telefono 599.393.

FORTE SCONTO
sulle vetture d'occasione, prima di acquistare visitateci, le più belle occasioni in corso Orbassano 73. Società Autocommercio.

PORSCHE 911 S2400 1972, 911 T 2200 1971 in ottime condizioni. Monzeglio, via Caboto 35, telefono [redacted]

INVITO
a provare le Simca Chrysler tutta ■ nuova gamma 77 valutazione altissima della vostra vettura offerte eccezionali. Linearauto concessionaria Simca, corso P. Oddone 68 Torino.

RENAULT
concessionaria Solma mette a vostra disposizione per prove e dimostrazione tutta la gamma vetture Renault nuove e offre con le stesse garanzie del nuovo assortimento occasioni R/4 R/5 R/6 R/16 coupé poco anticipo lunghe rateazioni. Solma corso G. Cesare 186, telefono 205.1977 - 205.2005.

PREZZI [redacted]BATTIBILI
abbiamo occasioni ogni tipo di vetture grandissima esposizione. Linearauto Automobili Torino, corso P. Oddone 68 (anche festivi).

SEMESTRALI
126 127 [redacted] 3P A112 131 Lancia assortimento usato. Rateazioni permute garanzia. Scofit, corso Turati 15, telefono 599.878.

VENDIAMO rateando selezionate 500 126 A112 127 128 124 Alfa Romeo Fulvia Beta. Corso Raffaello 3, telefono 658.001.

SARDEGNA: proposta di investimento in terreni

LOCALITA':	Isola S. Antioco (istmo di collegamento stradale) Costa dei Ciclopi - zona di forte espansione turistico-alberghiera.
DISTANZA DAL MARE	Da 400 a 1000 metri.
SERVIZI ESISTENTI:	Strade provinciali, comunali, private, energia elettrica.
TIPO DEL TERRENO:	Collinare, panoramicissimo da sud-ovest a nord-ovest verso il mare aperto.
QUANTITA' ACQUISTABILE:	Minimo 1000 mq. con frazionamento approvato.
PREZZI AL MQ.:	1000, 1200, 1500, 1600 a seconda della posizione.
PAGAMENTO:	40 % al compromesso, saldo all'atto notarile o altre forme esaminabili.

TELEFONARE (011) 510.537

16 Motocicli

MOTOCARRI Ape Ciao Bravo Boxer Vespa Moto Gilera consegne pronte. Moroni corso U. Sovietica 169, telefono 393.628.
MOTOCARRI Ape Piaggio assortimento da 2 a 6 ql massimo realizzo usato occasioni. Tosa, corso Regina Margherita 61. [redacted] 7 mt. Volkswagen frutta e verdura Automarkets corso Grosseto 318, telefonare 739.5353.

18 Acquisto alloggi

ACQUISTASI appartamento libero pagamento contanti. Telefonare 251.693.
ACQUISTIAMO stabile in Torino possibilmente centrale anche di vecchia costruzione per importi solo superiori ad un miliardo rapida definizione pagamento contanti massima riservatezza. Telefonare 535.904.

CASABIANCA
senza spese vostro carico vi vende in contanti il vostro appartamento purchè libero. Telefonare 531.008 - 549.254 - 535.597.
PROFESSIONISTA acquista per contanti appartamento veramente signorile salone e più vani libero zona Francia Crocetta precollina. Telefonare 768.857 - 747.204.

(Continua a pag. 18)

Ad Airole in Val Roja

DUE SINDACI PARALIZZANO IL COMUNE

ROBERTO BASSO

AIROLE — Dieci consiglieri [redacted] maggioranza [redacted] Airole, capeggiati da Giuseppe Pallanca e Giacomo Cotta, concordi, hanno richiesto ufficialmente [redacted] prefetto [redacted] Imperia la convocazione del consiglio comunale per risolvere [redacted] volta per tutte la «guerra del doppio sindaco». Dalle elezioni del 15 giugno, [redacted] caratteristico paesino ligure, [redacted] anime in tutto sul confine italo-francese, sta affondando nel più ridicolo caos giuridico-amministrativo. E' in[redacted] l'unico comune d'Italia [redacted] due sindaci, due vicesindaci e nessuno dei quattro in grado [redacted] governare.

Si fanno una guerra spietata [redacted] la segreta speranza, grazie alla carta bollata e cavilli giuridici, di restare soli, fare piazza pulita degli avversari.

Uno, Antonio Guglielmi, dc, 40 anni, ha presieduto la giunta per ben 15 anni e, secondo il tribunale amministrativo regionale (Tar), che ha ribaltato i risultati elettorali delle amministrative del 15 giugno dello scorso anno, ritiene di es[redacted] il legittimo sindaco.

L'altro, Francesco Conti, 29 anni, indipendente, geometra, eletto sindaco in base ai risultati scaturiti dallo scrutinio immediatamente dopo le elezioni, [redacted] sicuro di essere il solo ad avere diritto di presiedere la giunta e guida l'ordinaria amministrazione. Entrambi hanno un vicesindaco.

[redacted] risultati attribuiscono la maggioranza agli indipendenti per una manciata di voti. Viene eletto sinda[redacted] il geom. Conti. La democrazia cristiana sospetta brogli elettorali o un conteggio errato e ricorre al Tar. Il ricorso viene accolto [redacted] la situazione è rovesciata. Il sindaco designato è Antonio Guglielmi.

Inizia a questo punto la guerra delle carte bollate: ricorso contro l'eleggibilità di Antonio Guglielmi, ricorso contro le decisioni del Tar. Il tribunale di Sanre[redacted] giudica l'avv. Guglielmi eleggibile. La corte d'appello di Genova l'1 ottobre è [redacted] parare opposto. Si attendono ora nuove decisioni.

Gli "onorevoli [redacted] quartiere" Domani Novara [redacted] elegge 250

LILIANO LAURENZI

NOVARA — Quanti novaresi si recheranno alle urne per eleggere [redacted] consigli di quartiere? La polemica [redacted] Novara non è mancata in quanto i 250 cittadini eletti resteranno in carica soltanto [redacted] anno, cioè sino all'autunno prossimo quando il Consiglio comunale sarà dimissionario per scadenza normale dei termini. Vale la pena spendere cento milioni [redacted] dover rifare poi, l'anno prossimo, la stessa operazione?

La risposta verrà dai 77 mila cittadini-elettori chiamati a dar vita ai 13 consigli di quartiere. Sino ad un mese fa la popolazione era ancora «*disinformata*» [redacted] qualcuno tentava perfino di respingere il vigile urbano che gli recapitava il certificato elettorale. Poi via via sono apparsi i «cartelloni» elettorali, [redacted] giornali hanno cominciato a parlare dei «Consigli di quartiere» e c'è stata la sorpresa di constatare che a Novara alcuni quartieri avevano già formato il loro «*Comitato spontaneo*», che agiva anche se [redacted] riconosciuto dalla legge.

In tutti i quartieri [redacted] presenti le liste con il simbolo del «Broletto» e la scritta «*Unità, partecipazione, democrazia*», nelle quali si riconoscono pci, psi, psdi, sinistra indipendente e pdup [redacted] la stragrande maggioranza dei comitati spontanei, [redacted] eccezione di quello della Rizzottaglia che [redacted] preferito presentare una lista autonoma. In dieci quartieri è presente la lista [redacted] dc (simbolo della «Cupola» [redacted] la scritta «*partecipazione e democrazia nella libertà*»; a S. Antonio-Veveri-Vignale, a S. Rita ed al centro la dc si presenta con altri simboli. In 12 quartieri (manca Pernate) [redacted] poi presente la lista ufficiale del pli.

Novara è la prima grande città, dopo la legge dell'aprile scorso, chiamata al voto per i Consigli di quartiere.

«*Il Consiglio di quartiere deve essere considerato come il modo in [redacted] si attua la più ampia partecipazione democratica alla vita comunale. Esso è momento del Comune stesso che, rifiutando ogni logica centralistica, si rinnova nel suo essere secondo i principi della partecipazione [redacted] del decentramento per consentire il dispiegarsi di tutte le intelligenze e di tutte [redacted] volontà e [redacted] usufruirne nell'interesse della comunità*». Queste le finalità dei consigli di quartiere che da martedì prossimo saranno una realtà per Novara.

UOMINI E COSE

Moncalvo: carcere piace solo ai reclusi

MAURO ANSELMO

MONCALVO — Vivace scambio epistolare, con relativa polemica, tra il comune [redacted] Moncalvo [redacted] il Ministero di Grazia [redacted] Giustizia. Oggetto: la sopravvivenza del carcere. Tutto è cominciato l'anno scorso, quando il custode si [redacted] ammalato [redacted] il comune, a cui [redacted] affidata la gestione, si è accorto di non essere in grado di garantire il normale servizio di sorveglianza ai dodici detenuti. Da allora si [redacted] avuti tanti grattacapi. I primi ad opporsi vivacemente all'ipotesi di chiusura del carcere sono stati gli «ospiti».

Dopo qualche giorno di discussioni, le difficoltà si erano appianate.

Ora le cose si [redacted] nuovamente complicate. Il custode andrà in pensione a fine anno e il carcere è nuovamente tornato all'antico ruolo di grattacapo numero uno per l'Amministrazione comunale.

«*Ci costa [redacted] ventina di milioni all'anno* — dicono in municipio — *e, tanto per essere chiari, ora le casse del Comune sono vuote. In più abbiamo anche problemi di personale. Dovremo sottrarre due nostri dipendenti alle normali mansioni per impiegarli [redacted] far la guardia ai detenuti. O lo Stato si decide a fornirci maggiori contributi [redacted] noi lo chiudiamo*».

Informati in proposito, al Ministero [redacted] Grazia [redacted] Giustizia non ne hanno voluto sapere. «*Il carcere di Moncalvo deve restare aperto* — han[redacted] scritto da Roma —. *Altrove non c'è più posto, i detenuti restano dove sono*».

Ora la situazione si presenta più ingarbugliata che mai. I dodici reclusi non vogliono [redacted] trasferiti, il custode non vede l'ora di andarsene, in comune non sanno che pesci pigliare. Intanto, l'altro giorno, la singolare storia del carcere si è arricchita di un nuovo episodio. Alcune signore si sono presentate in municipio. Erano inviperite. «*Non possiamo più affacciarci al balcone* — hanno detto —, *i detenuti, dalle finestre delle celle, continuano [redacted] rivolgerci proposte oscene*».

RAVANO INTROVABILE VERRÀ AL PROCESSO?

GENOVA — (g.b.) «Presentarsi [redacted] aula non sarebbe [redacted] sbagliata»: [redacted] sostituto procuratore Franco Meloni commenta [redacted] queste parole la latitanza di Antioco Ravano, l'armatore-assicuratore implicato, dopo il caso analogo del fratello Francis, in un reato di frode valutaria. «Sarà lo stesso Antioco Ravano a decidere se venire al processo [redacted] no», [redacted] da parte sua [redacted] difensore avvocato Salvarezza.

Quanto all'interessato ed [redacted] suoi familiari, non c'è stata finora alcuna reazione [redacted] all'ordine di cattura emesso dal magistrato. Antioco Ravano s'è allontanato da Genova subito dopo la conclusione del processo [redacted] contro il fratello: la Guardia di Finanza, da parte [redacted] sua, stava da tempo indagando sui movimenti valutari della «Liguria Assicurazioni», che si trovava nella stessa situazione del[redacted] «Comitas». E' quasi logico che l'inquisito abbia preferito evitare l'arresto.

A Genova si assicura che Ravano [redacted] a Montecarlo, dove la potente famiglia [redacted] il centro direttivo dei suoi affari, ma le ricerche effettuate in proposito anche [redacted] principato monegasco [redacted] hanno confermato la supposizione, rimanendo senza alcun esito. Nessuno lo ha visto, nessuno sa niente, quasi che un'ovattata discrezione difendesse il ricercato. Ma — è la previsione quasi unanime — [redacted] Ravano sarà in aula martedì.

Astigiano in crisi

Cantieri fermi fornaci chiuse

ASTI — *(v. m.)* La crisi edilizia si ripercuote sull'industria dei laterizi. Due fornaci [redacted] «Nosengo» di San Damiano [redacted] la «Borello» di Castell'Alfero hanno chiesto infatti l'intervento della Cassa integrazione per complessivi 64 operai, per 13 settimane a zero ore.

Fossano: cercasi balia che allatti 6 leoncini

FOSSANO — (f.p.) Una cucciolata di sei leoncini è venuta stanotte alla luce [redacted] minizoo di Fossano. Tutti sono vispi, in ottima salute; e stanno bene anche la madre, Lara, ed il padre Tarzan. Questi, secondo [redacted] guardiani del parco «bisogna vedere che aria fiera ha».

Unico inconveniente, l'allattamento. Lara, da sola, [redacted] può farcela: per questo dalle prime ore di sta[redacted] tutta la città [redacted] alla ricerca di una cagnetta disposta a fare da balia. Intanto, i responsabili dello [redacted] sembrano anche loro orgogliosi [redacted] Tarzan. «E' evidente che [redacted] Fossa[redacted] c'è un'aria buonissima».

IN BREVE

"Weekend" sciatorio in Val d'Aosta

(g. g.) «Weekend» della neve in Valle d'Aosta. Oggi (sereno e freddo) si può sciare [redacted] Courmayeur, Gressoney, Pila (a La Thuile e Cogne solo da sabato prossimo, 27). A Cervinia, si sa, la stagione s'è già iniziata da parecchie settimane grazie alle copio[redacted] nevicate, mentre [redacted] Champoluc le funivie [redacted] entrate in funzione fin da sabato [redacted] Ovunque [redacted] piste sono perfettamente innevate. In particolare a Gressoney (dove per il momento funzionano solo gli impianti del Gabiet) la neve varia dal mezzo metro ai [redacted] nelle piste più alte; [redacted] Pila [redacted] superati i 20 cm. sui tracciati bassi e [redacted] metro e mezzo alle quote elevate.

Vercelli: ladri golosi sdegnano soldi

(w. n.) Ladri, forse golosi, penetrati in una pizzeria cittadina si sono impadroniti di tre prosciutti cotti, di 10 bottiglie di cognac e di [redacted] di vino pregiato, disdegnando il denaro della cassa. Vittima del furto è Armando Tagliafierro, in corso Libertà 87.

Nuova "Pro loco" [redacted] Saluggia

(n. o.) A Sant'Antonino di Saluggia, un gruppo di volonterosi ha costituito la «Pro Loco», che conta già 300 iscritti; presidente è Antonio Tonello. Sono in programma: spettacoli, sport, arte, tempo libero e tradizioni folcloristiche del paese.

Alessandria: "no" per Davis e Kappler

(e. c.) La giunta provinciale ha preso posizione con o.d.g. [redacted] due temi d'attualità: sulla partecipazione dell'Italia alla finale tennistica [redacted] Coppa Davis [redacted] Santiago s'è espresso un «no» categorico, con l'invito a boicottare ogni rapporto col Cile di Pinochet, offensivo per le sofferenze d'un popolo oppresso. Quanto alla liberazione del nazista Kappler, la giunta [redacted] espresso proteste [redacted] preoccupazioni, invitando partigiani, lavoratori, ed antifascisti a vigilare alla difesa [redacted] valori della Resistenza.

Voghera: depuratore [redacted] un miliardo

(e. g.) Costerà un miliardo il depuratore della fognatura cittadina. L'impianto sarà costruito nei primi mesi [redacted] '77 dalla savonese Grades, di Albisola.

Bra: [redacted] d'abuso [redacted] "Spazio blu"

(g.n.) Si terrà [redacted] 1° dicembre in pretura il processo ai responsabili della Cooperativa d'iniziativa democratica e culturale [redacted] Torino. Gli organizzatori [redacted] «Spazio blu» sono accusati di aver continuato, nonostante due diffide, [redacted] rappresentare nel tendone spettacoli teatrali [redacted] cinematografici che la concor[redacted] considera abusivi.

Novi: condanna per assegni a vuoto

Per aver emesso due assegni bancari [redacted] vuoto di un milione e di un milione e 200 mila lire, Giuseppe Esposito, 41 anni, è stato condannato dal pretore.

Voghera: Westman [redacted] assunzioni?

(e. g.) [redacted] Westman di Voghera ha iniziato l'attività il nuovo reparto elettrodomestici, nel piano di potenziamento dello stabilimento. Oltre che nel settore elettrodomestici, s'intende puntare sulla produzione di televisori a colori, procedendo a nuove assunzioni. L'organico passerebbe così da 90 [redacted] 200 dipendenti.

(Segue da pagina 9)

Dopo lunga sofferenza cristianamente è mancata

Maria Teresa Vajra Gallo (Chicca)

La piangono addolorati la mamma Luciana, le sorelle Emi e Stefania, i nonni Teresa Palamara, Caterina e Alfredo De Francisco, gli zii tutti ed i cuginetti. I funerali hanno luogo oggi 20 alle ore 16 nella parrocchia S. Cuore [redacted] Maria (via Morgari). La presente è partecipazione e ringraziamento.
— Torino, 19 novembre 1976.

Le famiglie Cantarella Mazzolenis partecipano al grande dolore per la perdita della cara CHICCA.

Le famiglie Nesti [redacted] vicine a Luciana e alle bambine con [redacted] il loro affetto.

Elsa e Silvio Quagliotto
Olga Milanesio
e Lina Tonin
piangono la CHICCA.

E' mancata

Maria Emilia Bracchi in Bendazzi

Ne danno l'annuncio a funerali avvenuti il marito Antonio, il figlio Luigi, il fratello Giuseppe con [redacted] Lina, nipoti e parenti tutti.
— Torino, 19 novembre 1976.

Maria [redacted] Ruggeri, Giuseppina Torchio ved. Ruggeri, Andreina e Giuliano Ferrero si uniscono al lutto della famiglia D'Agostino per la scomparsa della cara zia

Maria Ruggeri ved. D'Agostino

— Battagliotti, [redacted] novembre 1976.

L'Azienda Elettrica Municipale di Torino partecipa al lutto per l'improvviso decesso del signor

Carlo Venturini

suo dipendente da 17 anni.
— Torino, [redacted] novembre 1976.

Lions Club di Aosta partecipa al profondo dolore degli amici Elio e Lorenzo Longo per la scomparsa [redacted]

Giulio Chareun

— Aosta, 19 novembre 1976.

Associazione Nazionale Genieri Trasmettitori partecipa al dolore del consigliere Degaspari per la [redacted]rdita della consorte

Rosalia [redacted]

— Torino, 19 novembre 1976.

Ha chiuso il 16 novemb[redacted] 1976 la sua vita generosa, illuminata dalla Scienza il

PROF. DOTT.

Giuseppe Martinotti

medaglia d'argento al V.M.
donato [redacted] Sovrano Militare Ordine di Malta

Inconsolabile lo annuncia la sua Iolanda con infinito rimpianto. Partecipano con commosso dolore il cognato Giulio Giachetti, i cugini Delponte, Giachetti, nipoti e parenti tutti. Un particolare ringraziamento [redacted] professor dottor Luigi Rigoletti e dottor Ferdinando Merighi per l'affettuosa assistenza.
— Torino, 20 novembre 1976.

Luisa e Bruno Rampone piangono la scomparsa del [redacted] e indimenticabile AMICO.

Mario Giovanna Parino partecipano al dolore della signora Iole.

Il Consiglio direttivo della Croce Verde partecipa [redacted] dolore della signora Iole.

Le Dame Patronesse della Croce Verde prendono viva parte al dolore della loro Presidente onoraria signora Iole.

Ricordando BEPPE siamo vicini a Iolanda Vonal e Gloria Donna.

Aldo e Clelia Deall
[redacted] Giordano e figlie
Giovanni e Costanza Bauino
partecipano affettuosamente al grande dolore di Iole.

Le famiglie Masina Tinelli e Villanova piangono con Iolanda il caro AMICO scomparso.

Tina Caldera e Iolanda Zanon prendo[redacted] viva parte al dolore di Iolanda per la perdita del marito

prof. Giuseppe Martinotti

— Torino, 17 novembre 1976.

Famiglie Giachetti e Morelli partecipano al dolore [redacted] Iole per la perdita del caro BEPPE.

Gli amici partecipano al dolore di Iole: ing. Barbero, Chiappo, Beria, Bologna, Paccotti, Toncelli.

Giulio, Ada Giachetti e figli Giorgio e Gianni si uniscono al dolore di Iole.

Lina Giachetti [redacted] figli prendono parte al lutto.

Con infinita tristezza, sono vicine [redacted] Iolanda in questa dolorosissima prova, ricordando il suo PUCCI, amoroso compagno di tutta [redacted] sua esistenza
Ester Bianco [redacted] figli
Tina Caldera
[redacted] Gualco
Elena [redacted]
Lina Adriano Tournon e figli
Iole Zanon di Valgiurata

Partecipano al dolore [redacted] famiglia Condomini, Inquilini, Custodi ed Amministratore del Palazzo S. Francesco [redacted] Giolitti 15 - via S. Francesco [redacted] Paola 20-22.

I NOSTRI GIORNI

SARTINE A 40 I

Della tra noi

I diritti erotici dei figli

di Clara Grifoni

Lettera della signora C. C., Torino:

«Cara e gentile signora, debbo confidarle un mio grave cruccio. Ho quarantacinque [illegible]ni e un figlio [illegible] sedici. La scorsa primavera cominciò a portare in casa una compagna per studiare assieme. Io, tre pomeriggi [illegible] settimana, vado a tenere la contabilità in una ditta e i ragazzi restavano soli, salvo le poche ore in cui viene a riordinare una donnetta. Fu lei a dirmi che spesso a volentieri la porta della ca[illegible] di mio figlio veniva chiusa a chiave. Ebbi un tuffo al cuore, molte madri debbono averlo provato. Che co[illegible] vuoi farci? disse mio marito, bisogna adattarsi ai tempi. Poi hanno rotto e il mio ragazzo ha portato a [illegible] un'altra compagna di scuola. [illegible] no, caro mio, ora basta, gli ho detto. Mica sei all'albergo. Lui ha risposto [illegible] bene [illegible] da allora esce spesso dopo cena, tenendoci in ansia, giovane com'è. Che fare?».

Non lo so, cara signora, non lo so. Vaghiamo tra le contraddizioni e i compromessi. Siamo in pieno laboratorio sociale e nessuno può prevedere se [illegible] quali nuovi modelli di comportamento ne usciranno fuori. Intanto, che pasticcio. Ieri l'educazione autoritaria, oggi l'educazione permissiva. Ieri il sesso-peccato, oggi il sesso-lecito anche per i giovinetti, anche per le giovinette (la scoperta del diritto al piacere della donna è la grande rivoluzione degli ultimi lustri).

Può accadere, e infatti è già successo, che i genitori di lei, meno all'avanguardia dei genitori di lui, sporgano denuncia per corruzione di minorenne. Meglio dunque non esporsi troppo, ripiegando sullo scantinato provvisto di sofà [illegible] sulla camera d'affitto lontana da casa. A ogni modo, poveri genitori. Hanno già tante difficoltà, il vitto, la pigione; le tasse [illegible] i vestiti, gli studi, gli svaghi dei figli; ora debbono anche programmare la loro libertà sessuale, cercando di risparmiargli persino lo scomodo dell'amplesso su una panchina. E' giusto, è sbagliato? Vattelapesca. Ma penso: il diritto all'amore è una bella conquista. E ogni conquista, no? dovrebbe portare portare un gradino sopra sulla scala dell'evoluzione, della responsabilizzazione. Però, come diami[illegible] si possono responsabilizzare degli adolescenti che trovano tutto fatto, anche il letto per dormirci con l'amorosa?

IVANO BARBIERO

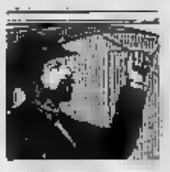

TORINO COME ERAVAMO 4

I primi scioperi nell'industria tessile tra il 1895-1898. Una "conquista": nelle officine meccaniche gli orari giornalieri erano ormai inferiori alle 12 ore

NEL 1881 Torino raggiungeva [illegible] mila abitanti, ma gli addetti alle attività industriali non erano numerosi: gli operai poco più di 50 mila, di cui diecimila metallurgici e meccanici. La città si stava riprendendo dalla crisi provocata dallo spostamento della capitale. Merito anche delle masse operaie, lo scheletro segreto della città. Scesa in cerca [illegible] lavoro dalle valli della montagna o dalle Prealpi, arrivata dalle campagne, tutta questa gente, per buo[illegible] parte analfabeta e av[illegible] alla fatica, aveva soltanto l'esperienza dei lavori manuali ereditati [illegible] padri. Nelle fabbriche e nelle officine lavoravano [illegible] contatto di gomito l'arrotino e il calderaio, il filandiere [illegible] l'ombrellaio, lo stagnino [illegible] il maniscalco.

Nell'arsenale militare molti di loro avevano imparato a fondere i cannoni, lavorare l'acciaio e il rame, laminare rotaie per le ferrovie. In fabbrica prendeva[illegible] confidenza [illegible] le nuove macchine e i nuovi processi di lavorazione. E' l'inizio, il faticoso avvio della rivoluzione industriale. Do[illegible] la Torino nobile del [illegible] tecento [illegible] quella glaciale della Restaurazione, sorgeva la Torino popolare dei borghi [illegible] delle barriere [illegible] incorniciare il centro stori[illegible] e i vecchi quartieri residenziali. Ovunque sorgevano capannoni e baracche, presto anneriti dal fumo delle ciminiere. Le case dei miseri alloggi coi ballatoi in pietra di Luserna, le «Cà neire» ed il «Borg d'el fum» (che prendeva [illegible] nome dai numerosi calderai che vi la[illegible] in oscure officine) ospitavano i centomila poveri ed i settantacinquemila analfabeti che assicuravano con il loro lavoro e la loro sofferenza un avvenire carico di promesse.

QUANTO guadagnavano, che orari avevano, e che [illegible] avevano [illegible] nella società quei ventimila lavoratori metallurgici, chimici, tessili ed edili e i trentamila dell'abbigliamento: uomini donne e fanciulli?

L'industria tessile era sempre stata in posizioni di primo piano in Piemonte [illegible] in special modo nel capoluogo. Donne e ragazzi costituivano la grande maggioranza dei salariati tessili; una legge emanata nel [illegible] pose un limite di sei ore per ragazzi dai dodici ai quindici anni. Il numero delle donne tendeva ad aumentare. Nel 1890 il personale femminile impiegato nell'industria della seta era il 70% [illegible] totale [illegible] rispettivamente il 60% nel settore [illegible] cotone ed il 45% nel campo della lana.

Gli orari non erano più di dodici ore, ma sovente superavano le dieci. Nel [illegible] i muratori erano riusciti ad ottenere orari di lavoro più tollerabili ((11 ore d'estate e 9 d'inverno); la paga giornaliera per [illegible] muratore, un manovale ed un garzone era rispettivamente di tre lire, due lire e cinquanta e una lira e cinquanta. Mediamente, però, le giornate di lavoro erano solo 250, cosicché [illegible] guadagno si assottigliava ed era un grave problema sfamare la famiglia con quell'unica fonte di guadagno; dieci centesimi per il tabacco o trenta centesimi per il vino, erano già spese voluttuarie.

Nel 1898 un chilo di pane costava 35 centesimi, 50 centesimi un chilo di pasta e [illegible] centesimi [illegible] etto [illegible] burro; il riso al chilo [illegible]0 centesimi e il latte 30 centesimi; un alloggio di due camere costava 15 lire al mese e la legna 0,35 al miriagrammo. Un verniciatore guadagnava 2 lire e 5 [illegible] tesimi al giorno; 20 lire [illegible] professore; [illegible] si pensa che il salario medio di un operaio adulto era di [illegible] lire [illegible] 50 [illegible] giorno...

Scoppiano i primi scioperi, [illegible] periodo che va dal '95 al '98, in prevalenza nelle industrie tessili, per protestare contro gli orari di lavoro [illegible] le multe e per chiedere aumenti di salario. La situazione per le operaie «aiutanti» non [illegible] certo brillante con una paga [illegible]l 50 centesimi al giorno; negli atéliers la maggior parte delle lavoranti guadagnava dalle 30 alle [illegible]0 lire al mese [illegible] soltanto 20 le apprendiste. Nei periodi di punta si lavorava anche [illegible] domenica; l'orario notturno [illegible] con generalizzato che in molti laboratori, per impedire che la stampa dell'epoca controllasse [illegible] protestasse, si prendevano particolari misure in modo che non trapelasse la luce all'esterno. Non c'è da meravigliarsi [illegible] tutta la stampa di allora s'interessava di tutte le espressioni sentimentali di protesta di queste sartine; a giustificare questo interesse basta il fatto che più del tredici per cento della popolazione torinese viveva in tale industria.

SEMPRE in quel periodo un tessitore od un filatore non arrivava alle tre lire giornaliere e di rado lavorare più di 20 giorni al mese, ottenendo una media mensile di 40 lire che poteva anche scendere a 13 lire quando mancava il lavoro [illegible] salire [illegible] 60-70 lire nelle stagioni attive, ossia un mese o due all'anno. Le filatrici non raggiungevano una lira [illegible] mezzo [illegible] giorno; proliferavano le «strussere», [illegible] bambine che venivano pagate con trenta centesimi [illegible] giorno. [illegible] torcitori in seta guadagnavano due lire; novanta centesimi le torcitrici.

I fucinatori, i calderai, i verniciatori, i falegnami e i meccanici dell'Arsenale militare guadagnavano una media di due lire [illegible] al giorno, [illegible] orari che [illegible] rivavano alle 14 ore. Nelle piccole officine meccaniche gli orari non erano mai inferiori alle 12 ore. In [illegible] te fabbriche le multe [illegible] [illegible] ottimo sistema di decurtazione dello stipendio. Si era multati di 30 centesimi se si era sorpresi [illegible] parlare e di [illegible] centesimi per un ritardo di cinque minuti. I giovani dai 12 [illegible] 16 anni guadagnavano dai cinquanta ai settanta centesimi al giorno.

I FERROVIERI [illegible] i tipografi erano economicamente [illegible] associativamente le punte più avanzate della classe operaia. Il personale viaggiante, i macchinisti [illegible] i fuochisti percepivano giornalmente 4 lire, così pure i tipografi; i legatori superavano di poco le tre lire al giorno. Nelle tipografie gli orari erano di 9 ore; gli addetti ai quotidiani lavoravano otto ore; se il lavoro [illegible] notturno scendevano a 7 ore. Queste condizioni i tipografi le avevano ottenute organizzandosi in un'efficientissima lega (dal 1883 si stampava a Torino il «Tipografo», il giornale ufficiale dell'Associazione nazionale).

Per una norma precisa sul pensionamento bisogna aspettare il 1899, quando venne varato il progetto di pensionare gli operai durante l'invalidità e la vecchiaia. Si andava in pensione [illegible] 60 anni [illegible] un minimo di 40 anni d'anzianità [illegible] a 65 con [illegible] minimo [illegible] [illegible] anni. Nasceva in quell'anno la Fiat con un capitale di 800 mila lire e 50 operai; aveva inizio per Torino una nuova era. Si stava allontanando sempre più [illegible] modello di una città [illegible] misura [illegible] principi e nobili, c'era più spazio per la gente comune. Esplodeva il fenomeno dell'urbanesimo nella sua accezione attuale. Così a Torino si pongono le basi per il futuro massiccio sviluppo industriale, che porterà [illegible] un radicale cambiamento al volto della città e al suo tessuto sociale.

Nella foto: [illegible] [illegible] 1907, le sartine di San Salvario posano per il gruppo [illegible] fine anno. (Foto famiglia Ponzio).

"Io e la car… del grande…

Ma Niki… non si c…

CRISTIANO CH…

Di Niki Lauda si è fatto u… ultimi tempi. I fatti di cui s… protagonista, il clamoroso r… gring, il suo straordinario r… to fra la vita e la morte, il [illegible] di Fuji la perdita d… Formula 1, hanno contribu… siasi altra considerazione – … mente la sua popolarità. … sono spuntati un po' [illegible] Niki Lauda?

A tentare una risposta a tanti interrogativi ecco ora un libro dello stesso Lauda. Edito dalla Sei, si intitola «Niki Lauda, io [illegible] la corsa». L'austriaco lo ha scritto lo scorso anno, dopo la sua vittoria nel campionato mondiale, con la collaborazione di Fritz Indra e Herbert Völker. Un volume di 160 pagine, riccamente illustrato, nel quale però Lauda parla di se stesso in prima persona soltanto come pilota, non come uomo. Le sue impressioni, le sue sensazioni, i suoi problemi sono riferiti unicamente, o quasi, alle corse.

Per sapere qualcosa di più del personaggio Lauda, della sua vita, della sua carriera, dei suoi rapporti umani, ed anche delle [illegible] donne, bisogna leggere l'introduzione del libro, scritta da Michele Fenu, uno dei giornalisti che meglio conoscono il pilota austriaco, che lo ha seguito sempre sin dalla sua comparsa nel mondo della Formula 1.

Si inizia con un giudizio di Clay Regazzoni, compagno di squadra, amico e nemico di Lauda: «Chi vuol vincere, deve essere come lui. Oggi nei Grandi Premi di Formula 1 si afferma chi si dedica interamente alle corse [illegible] programma la sua vita in funzione lo[illegible]». *Niki viene definito personaggio scomodo [illegible] risponde in prima persona ad alcune delle accuse che gli vengono lanciate:* «Non [illegible] una macchina — *dice* — nessuno mi ha programmato...». *Poi parla della sua gioventù, della passione per i motori, per le macchine ed anche per i campioni:* «A sedici anni, durante le vacanze, mi misi [illegible] fare il secondo camionista e qualcuno, ogni tanto, mi lasciava persino [illegible] volante...».

In questa prima parte Lauda parla anche del suo incidente al Nuerburgring. «E' tutto come prima — *afferma* — anche [illegible] dopo [illegible] incidente così grosso occorre un po' [illegible] tempo per riprendersi... Io non ricordo nulla... [illegible] visto il film dell'incidente, ma non ne ho ricavato nulla... Dopo il ricovero in ospedale mi sono detto: smetto o proseguo? Un altro esa[illegible] di coscienza, [illegible] sei anni prima. Ho deciso

LIRE AL MESE

...sa„ il libro campione

Lauda onfessa

...IAVEGATO

...n gran parlare, in questi ... pilota austriaco è stato ... incidente del Nuerbur... ecupero dopo ... sta... sorprendente ritiro dalla ... titolo mondiale della ...ito — al di là di qual... ad aumentare notevol... Sostenitori e detrattori ...ue. Ma chi è veramente

...er il "sì" ed allora ho ...ercato di tornare ... vo... ante della mia Ferrari ...l più presto possibile... ». *...parlando di James Hunt ...l rivale che gli ha sof...ato il titolo mondiale ...uest'anno, Niki ... duris...imo:* « Quello è un cre...ino. Lui "blabla" di con...inuo. Pensi a correre... ». *...l sua moglie Marlene ...sposata pochi mesi do...o aver lasciato la fidan...ata Marielle) Lauda ri...orda il giorno che l'ha ...onosciuta:* « E' stato un ...olpo di fulmine. Ci sia...o conosciuti in casa di ...ici, ad una festa. Lei ... sapeva nulla di cor... ... ed automobili, non di...tingueva una Ferrari da ... McLaren ... si ricor...ava vagamente ... mio ...ome... ». *Il vero racconto di Lau...a, quello in prima per...ona, comincia dal posto ...i lavoro:* « Lo spazio vi...le di cui dispongo ... ri...otto al minimo. Tutta...la sono comodamente ...stemato: ho sott'occhio ...a strumentazione di bor...o ... non debbo fare acro...azie per controllarla... ». ...egue una descrizione ...olto accurata della vet...ura, del sistema ... gui...a (Lauda non dimenti... ... neppure di dire che ...urante le corse usa per ...roteggere le orecchie ...ai rumori tappi Oro...ax). Poi parla delle ca...atteristiche dei vari cir...uiti, degli allenamenti, ...elle corse. Il tutto però ...a maniera abbastanza ...istaccata, fredda. Come ...addice ad un pilota...bot.

GLI ALTRI DICONO

la Repubblica

Censura alla tv

D'ora in avanti il direttore generale della Rai-Tv « dovrà ... messo in condizione di seguire l'andamento dell'intera produzione televisiva: a tal fine si propone l'adozione di una delibera che faccia obbligo ai direttori di rete: *a)* d'inviare in visione alla direzione generale i copioni dei programmi; *b)* di far visio... ... in bassa frequenza i programmi ultimati, prima della loro collocazione nel palinsesto ».

E' solo uno stralcio da un documento, ancora riservatissimo, inviato in questi giorni dal democristiano Michele Principe, direttore della Rai-Tv, al consiglio di amministrazione dell'Ente. Il significato è tanto evidente quanto grave: Principe chiede d'instaurare, ... per la prima volta dacché esiste la Rai-Tv, un vero e proprio ufficio di censura.

PAESE SERA

Scuole ... pidocchi

Sono ricomparsi i pidocchi in qualche scuola elementare di Latina e addirittura, sembra, di Roma eterna e capitale. I cari, vecchi pidocchi, bestiole d'altri tempi, quando le guerre si combattevano in trincea, per le strade non c'erano incidenti d'auto ma cavalli che imbizzarrivano, ... nelle scuole si facevano le aste e si leggeva il libro « Cuore ».

La notizia induce in tentazione un quotidiano conservatore di Roma, che ne approfitta per diffamare i capelloni e auspicare che nelle scuole si torni ai « capelli alla militare ». E' gente che ha nel sangue la pedagogia dei sergenti di ferro: « Ti faccio rapare ... zero », « Ti sgnacco in prigione ». E così dimentica che i pidocchi erano la regola proprio quando i bambini si rapavano a zero ... i sottotenenti ... il taglio « all'Umberto ».

CORRIERE DELLA SERA

Tutti "portoghesi"

La caccia al biglietto omaggio è, in Italia, uno degli sport preferiti, a qualunque livello sociale. Nel calcio il fenomeno assume maggiori dimensioni trattandosi dello spettacolo sportivo che raccoglie, ogni domenica, centinaia di migliaia di presenze negli stadi. Dati alla mano, dunque, possono entrare gratuitamente allo stadio: i deputati ... i senatori che complessivamente sono 952; tutti i dirigenti della federazione italiana gioco calcio, 2149 persone; tutti gli arbitri in servizio effettivo, che sono 16.717, più quelli fuori quadro; i pretori, i questori, i sindaci, gli assessori, i membri del consiglio comunale, le autorità in genere cui le società fanno pervenire le tessere della tribuna d'onore; gli agenti di polizia, i carabinieri, le guardie di finanza per motivi di servizio, il cui numero è praticamente incalcolabile perché per entrare allo stadio basta esibire la tessera.

il Giornale

Paolo VI ... eretico?

« Paolo VI è eretico, scismatico e apostata in quanto responsabile della distruzione della Chiesa ».

Questa l'accusa formulata in una conferenza stampa dal francese padre Noël Barbara, direttore della rivista bimestrale « Forts dans la foi ».

IL SECOLO XIX

I ... trasferiti

« Finora ... state raccolte soltanto le briciole, in realtà le evasioni di valuta e i mancati pagamenti di tasse dirette e indirette sono nell'ordine di decine di migliaia di miliardi. La cifra può sembrare esagerata, ... purtroppo corrisponde a verità». A parlare è « Furio », uno dei militari democratici liguri della Guardia di Finanza che hanno partecipato all'assemblea segreta che si è svolta durante la prima settimana di novembre nella sede della Federazione unitaria di Mestre. «Devo assolutamente, per forza ... cose, usare un nome di battaglia — ha detto il finanziere — perché, se venissero a sapere il mio nome, verrei subito trasferito. Questa è la "punizione" che è stata adottata dal comando generale nei confronti di tutti coloro che hanno partecipato all'assemblea. L'inchiesta è già stata avviata e trasferimenti sono nell'aria in diverse regioni ».

LA CITTA DOMANDA

Un Falstaff maltrattato

Egregio direttore,

sono un appassionato, come tanti, di lirica e ho avuto la fortuna di assistere alla « prima » del « Falstaff » di giovedì scorso. Non sono un esperto di concertazione ... di bel canto, ma mi sembra che le proteste del baritono Ganzarolli non fossero poi così sbagliate. Anche tra il pubblico m'è parso ... capire che molti la pensavano come me, e cioè che l'opera è stata eseguita ... convinzione, ... i cantanti abbandonati ... ... stessi oppu... ... irrigiditi, con l'orchestra che suonicchiava alla bell'e meglio, il tutto insomma ... brio ... senza impegno.

Ripeto, ... un tecnico, ma mi sembra che l'opera sia stata messa su ... po' alla carlona, ... rispetto per chi, tra il pubblico (e credo si tratti della ... maggior parte) ha speso fiori ... quattrini per assistervi. Molti come me, insomma, pensano che la musica conti più della mondanità e altre cose del genere, e che una città come Torino meriti di avere un teatro lirico funzionante e non lasciato in mano ... gente ... pochi scrupoli.

Antonio Bosca

Lavorano ... non producono

Caro direttore,

benissimo! Più lavoro produttivo e ... minor costo. E di quei lavoratori che lavorano per non produrre ... a sempre più alto costo, che ne vogliamo fare? Come spiega, Lei, che questa mala specie incide, grava in proporzione inversa al reddito medio del paese in cui esercitano la professione? Non abbi... stipati in Roma tanti avvocati quanti ne conta tutta Francia? I nostri medici sono tra i più cari d'Europa, dopo Grecia ... Spagna.

Un canone fondamentale dell'altruistico liberalismo è « il prezzo e profitto vie... ... stabilito automaticamente dal rapporto domanda-offerta ». Benone! Però l'umanità soffre la fame per il 60-65 per cento dei componenti, ma quanti si dedicano al produrre quelle ...erate di cui tanto abbisogna non gli consente di guadagnare da vivere dignitosamente. Ciò accade a tutte le latitudini ... qualunque sia il regime instaurato.

I civici ospedali sono dei cronici della passività, per contro le cliniche private, pur esse convenzionate, sono delle piccole miniere d'oro e, guarda caso, gran parte d'esse gestite in proprio da quei baroni che rendono passivi gli ospedali. Che cosa ... dice Lei?

Emilio Forti - Torino

Galleria TORINO

Corso Rosselli, 73 - Torino - Tel. 50.40.69

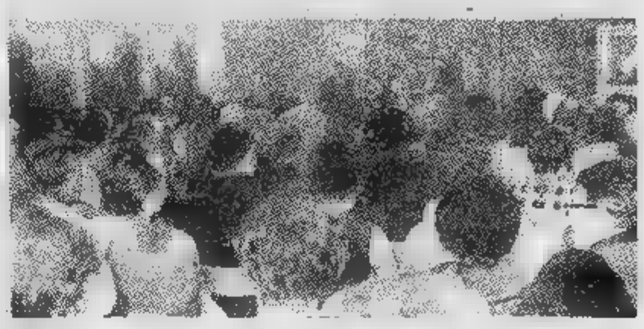

VENDITA all'ASTA D'INAUGURAZIONE della NUOVA SEDE

★

La vendita comprende:

MOBILI ANTICHI, ARGENTERIA, AVORI, PORCELLANE "COMPAGNIE DELLE INDIE, SÈVRES, MAISSEN, VIENNA", BRONZI, MINIATURE, ICONE, DIPINTI ANTICHI ... DELL'800, TRA I QUALI VI FIGURANO OPERE DI:

Bartolena, Cammarano, Cavalleri, Ciardi, Caprile, Dalbono, Delleani, De Nittis, Fattori, Gheduzzi, Irolli, Issupoff, Lupo, Mancini, Maggi, Merlo, Michetti, Musso, Palizzi, Pasini, Signorini, Tavernier, Tito, Todeschini, Zandomeneghi ed altri.

★

Inoltre una importantissima raccolta di **tappeti orientali, caucasici e persiani antichi e di vecchia lavorazione.**

★

Esposizione:

da giovedì 18 a domenica 21 novembre con il seguente orario 10-13; 15-20.

Asta:

da lunedì 22 a venerdì 26 novembre con inizio alle ore 21.

Sabato 27 novembre l'Asta sarà di soli tappeti orientali non antichi con inizio alle ore 16,30.

Banditore sig. **Mimmo Scarfone**

Catalogo in luogo

INFORMITALIA ISTITUTO NAZIONALE INFORMAZIONI

Controlli, indagini, infedeltà. Esito assicurato

Corso Vitt. Emanuele, 107 - tel. 511.024 - 538.682 - TORINO

30.000 settimane bianche sulle Alpi in Italia, Francia e Svizzera

PRENOTATE SUBITO la Vostra vacanza per Natale ... Capodanno: avete più possibilità di ottenere la sistemazione che preferite. Soggiorni in Hotels, Residences e Appartamenti in più di trenta stazioni invernali.

alpitour

Richiedete il programma al Vostro Agente Viaggi oppure ad ALPITOUR, Cuneo - ... post. 128 - tel. (0171) 491221/491731 ... Milano - piazza Repubblica, 32 - tel. (02) 664176/651689.

LO SPORT

JUVENTUS - Ospitando il Verona si attendono notizie da Perugia

La signora divorzia?

FRANCO COSTA

A Perugia, l'anno scorso, persero [redacted] il Torino che la Juventus. Furono due svolte. I granata dopo l'impasse rischiararono di perdere anche il campionato, [redacted] ebbero tempo e voglia per recuperare in classifi[redacted] I bianconeri, In[redacted], [redacted] persero effet[redacted] perché nell'ultima giornata al pareggio interno del Torino [redacted] il Ce[redacted] corrispose il tonfo dagli ex campioni e lo scudetto fu matematico senza la coda [redacted] uno spareggio.

Così [redacted] ricorsi storici. Domani la storia si aggiorna [redacted] un nuovo capitolo. Da Perugia questa volta è Trapattoni che si aspetta buone notizie [redacted] il civettuolo Novellino, se gioca, può determinare il divorzio fra due squadre che finora [redacted] testa alla classifica dopo [redacted] dettato legge nei risultati [redacted] nel gioco. Senza Pecci e forse sen[redacted] ancora Claudio Sala il Torino non è perfettamente a [redacted] agio. La Juventus sì. Quella bianconera è la squadra [redacted] momento. [redacted] giro di due mesi [redacted] ha già cancellato le amarezze dello scorso campionato. Ha vinto sempre in campionato, si [redacted] già aggiudicata due turni di Coppa Uefa e con l'avversario prescritto dal sorteggio dovrebbe aggiudicarsi anche il terzo avanzando un'autorevole candidatura per la finale, ha offerto buona parte [redacted] suoi giocatori per il trionfo della squadra [redacted] contro l'Inghilterra.

Uomini [redacted] Causio, Bettega, Zoff, Cuccureddu, Gentile, Benetti. Boninsegna [redacted] al massimo dei giri. Spetta a Trapattoni mantenerli sui ritmi alti, senza portarli a «fondere» per eccesso di entusiasmo. Ma il Trap è indiscutibilmente uomo saggio ancorché giovane. Finora [redacted] ha lavorato bene [redacted] questo [redacted] avevamo dubbi. Nella vita [redacted] volte basta [redacted] prima [redacted] di [redacted] per interpretare il valore di [redacted] uomo. Del Verona, in attesa [redacted] avere notizie da Perugia, la squadra bianconera visto com'è lanciata dovrebbe fare un sol boccone, [redacted] nel calcio ci [redacted] tutto, anche le sorprese.

Di mezzo, non dimentichiamo, c'è la sosta per Italia-Inghilterra. Un campionato che si ferma, alla ripresa può serbare delle sorprese anche da parte [redacted] un Verona che è allenato [redacted] un vecchio maestro come Valcareggi [redacted] vivacizzato da due attaccanti un po' mattacchioni, quindi [redacted] poco raccomandabili. Zigoni [redacted] Luppi. Per motivi opposti, [redacted] perché ex bianconero, l'altro perché granata, i gemellini del gol dei quali si vanta Saverio Garonzi, possono dare i numeri, in senso buono si capisce, capaci quindi di piazzare [redacted] gol a testa nella porta [redacted] Zoff.

Oltre [redacted] tutto, dopo aver atteso per tanto tempo gli inglesi e averli battuti mercoledì scorso, alcuni giocatori bianconeri potrebbero deconcentrarsi. Insomma, Gentile, Cuccureddu [redacted] gli altri in difesa dopo aver [redacted]so a tacere i vari Keegan, Channon, Bowles, potrebbero anche affrontare a cuor leggero Zigoni, Luppi e Franzot. Sarebbe [redacted] error[redacted] grave, l'errore che Ferruc[redacted] Valcareggi si auspica.

Per costituzione, la squadra di Garonzi [redacted] è portata soltanto a difendersi quando gioca in trasferta. Il Verona l'anno scorso è andato a giocare brutti scherzi su campi difficili. Logico che per i giallorossi sarebbe il massimo del godimento mettere in crisi gli uomini che tra Coppa Uefa [redacted] Nazionale han[redacted] umiliato [redacted] calcio inglese.

Ieri Trapattoni ha fatto [redacted] conto degli impegni cui si [redacted] finora sottoposti i suoi uomini. Ne è uscita un'interessante classifica. Causio, ad esempio, facendo la somma dei minuti in cui [redacted] stato impegnato ufficialmente ha disputato qualcosa [redacted] 24 partite, seguito nell'ordine da Tardelli, Zoff e Bettega che non a [redacted] oggi sono gli uomini più in forma. Da Causio domani [redacted] attende ancora una partita ad alto livello, ma se il successo dovesse concretizzarsi nei primi minuti forse gli verrà anche [redacted] sentita la licenza di prendere [redacted] po' di fiato.

[redacted] Boninsegna e Bettega si attendono gli indispensabili gol per il successo. Questo come sempre, è un campionato che viene deciso dagli uomini-gol (che [redacted] gemelli o fratelli, [redacted] parenti [redacted] stretti) più che dal gioco collettivo, evoluto, dal libero che si sgancia [redacted] che sta fermo. Non a [redacted] chi [redacted] in testa ha Bettega e Boninsegna, Pulici [redacted] Graziani. Domani zio Ferruccio presenta i gemellini di Garonzi, Luppi e Zigoni. Attenti...

Trapattoni vuol eguagliare il record di [redacted] vittorie consecutive

Juve Toro record in vista

Torino e Juventus domani hanno [redacted] possibilità di uguagliare il record [redacted] vittorie iniziali consecutive per [redacted] campionato a sedici squadre.

Il primato attualmente è [redacted] dal Livorno con i sei successi realizzati dall'inizio del torneo 1942-'43. I granata e i bianconeri con l'eventuale successo di domani potrebbero avvicinarsi al record assoluto delle vittorie consecutive (otto)

[redacted] (moderna) di [redacted] calciatore

Bettega dal tunnel al sole

FULVIO CINTI

Accetta i complimenti ma respinge, garbatamente, la adulazione. Il piedistallo sul quale l'hanno innalzato dopo il « match » con l'Inghilterra (« Con altri miei compagni », precisa), gli fa paura. « Troppo bello! E le cose belle durano poco ». I fili bianchi tra i capelli [redacted] le rughe appena percettibili agli angoli degli occhi sono i segni amari impressi dal buio tunnel nel quale piombò all'improvviso nell'autunno di cinque anni fa, ma etichettano pure una maturità intellettuale rapidamente conquistata.

La maturità calcistica di Roberto Bettega è l'argomento attuale attorno al quale confluiscono, per la prima volta uniti, tutti i tecnici italiani. I quali hanno perduto un'altra occasione per tuffarsi nell'acqua della umiltà. Bettega, come oggetto giocatore, tutti affermano di averlo scoperto da antica data.

Ma quanti di questi signori erano convinti, nei giorni difficili [redacted] Roberto Bettega, che quattro anni dopo sarebbe stato « il più forte attaccante italiano »? Gli elogi di oggi non cancellano le perplessità e lo scetticismo di ieri, non premiano nella giusta misura i grandi meriti dell'uomo Bettega. Né, probabilmente, premiano la caparbia tenacia di Boniperti e dei tecnici juventini, che hanno resistito. (Allora si diceva, assurdamente e con calcata malignità, che Bettega rappresentava una specie di « complesso di colpa ») a tutte le tentazioni, soprattutto a quella tremendamente suggestiva (e, forse, sollecitata da pressioni esterne) [redacted] disfarsene.

Roberto Bettega non ha scordato quei momenti, però li ricorda disinvoltamente. « Tutte le esperienze, — adesso afferma — anche [redacted] negative, aiutano alla formazione [redacted] un uomo, il quale deve saperne trarre i lati positivi ». Allora, quando era in un letto di [redacted] clinica o dell'eremo alpino ove era stato inviato affinché guarisse in fretta e perfettamente, credeva fermamente, « sotto la spinta dell'inconscio » precisa, che sarebbe uscito dal tunnel della malattia.

Varie tonalità ebbero, a quel tempo, le teorie espresse circa la lenta e faticosa ripresa del giocatore juventino. Il fisico era appesantito [redacted] grosse remore, (medicamenti, inattività, abbondante alimentazione: « Ero [redacted] botte », sottolinea scherzosamente Bettega), la psiche da naturali e giustificati condizionamenti. Roberto ha dovuto lottare con eguale intensità tanto le prime quanto i secondi. Egli parla, in particolare, [redacted] rilassamento psichico, cioè di evidente difficoltà nel riacquistare il giusto equilibrio [redacted] il pensiero [redacted] il movimento. « Cominciai [redacted] ritrovarmi quando alla Juventus venne il signor Parola, partendo, come ricorderete, da basi arretrate ». C'è, infatti, una parentesi [redacted] utilizzazione del giocatore, come uomo [redacted] centrocampo e « mezza punta ».

« Anche in quei momenti, mai h[redacted] abdicato alla fiducia. Ero stizzito con me stesso. Nel periodo trascorso [redacted] Varese, tra le cose che erano state scritte, ce n'era una che consideravo il miglior complimento: Bettega è uno dei giocatori che trasmette più velocemente il movimento dal cervello ai piedi. Bene, giornalmente [redacted] proponevo solo questo problema: più veloce, sempre più veloce ».

Improvvisamente il sole. « Furono i gol che sbloccarono la fastidiosa situazione ». Il resto è storia recente, la [redacted] di ogni domenica, sotto qualsiasi maglia (bianconera [redacted] azzurra), che Roberto Bettega consente di scrivere. Ma da buon piemontese l'esaltazione [redacted] cui oggi è oggetto, [redacted] gli fa decollare i piedi da terra. In questo pragmatismo c'è anche una componente di paura. La paura che le cose belle non durano mai a lungo.

Ore 14,30

CALCIO DOMANI

BOLOGNA-MILAN
Arbitro: Agnolin
FIORENTINA-CATANZARO
Arbitro: Gussoni
INTER-GENOA
Arbitro: Ciacci
JUVENTUS-VERONA
Arbitro: Serafino
NAPOLI-LAZIO
Arbitro: Menicucci
PERUGIA-TORINO
Arbitro: Casarin
ROMA-FOGGIA
Arbitro: [redacted]
SAMPDORIA-CESENA
Arbitro: Bergamo

CASSIFICA: Juventus e Torino punti 10; Napoli 8; [redacted] 7; Perugia 6; Fiorentina [redacted] Roma 5; Inter, [redacted]lan, Catanzaro [redacted] Verona 4; Foggia, Sampdoria e [redacted] 3; Genoa [redacted] Cesena 2.

Serie [redacted]

LE PARTITE: Ascoli-Spal; Avellino - Rimini; [redacted]-Palermo; Cagliari - Como; Catania-Atalanta; Modena-Sambenedettese; Monza-Lecce; Pescara - Ternana; Taranto-Vicenza; Varese-Novara.

CLASSIFICA: Vicenza e Cagliari p. 11; Ascoli, Co[redacted] Monza [redacted] Taranto 10; Atalanta 9; Lecce, Ternana, Varese [redacted] Palermo 8; Avellino, Novara, Pescara, Catania e Modena 7; Brescia e Sambenedettese [redacted] Spal [redacted] Rimini 5.

Serie C

[redacted] A - LE PARTITE: [redacted] Alessandria; Biellese-Clodia; Cremonese-Treviso; Juniorcasale-Bolzano; Lecco - Pergocrema; Mantova-Piacenza; Padova-Pro Vercelli; S. Angelo-Pro Patria; Triestina-Seregno; Venezia-Udinese.

CLASSIFICA: Mantova e Udinese p. 15; Cremonese e Lecco 14; Treviso 12; Bolzano, Pro Vercelli e Piacenza 11; Juniorcasale [redacted] Pergocrema 10; Alessandria, Biellese e S. Angelo 9; Triestina ed Albese 8; Seregno, Venezia, Pro Patria [redacted] Padova 7; Clo[redacted] 6.

RADICE: "Non si può vincere sempre, ma noi ci proveremo„

CON O SENZA SALA TORINO RISCHIA

La granata Novellino, detto «Monzon», potrebbe essere la pedina decisiva della Perugia contro il Toro

GIULIO ACCATINO

ROMA — Ritorna il campionato e il Torino va a Perugia. La squadra granata si ricompone a Roma. Da Torino arriva il grosso dell'équipe, che si unisce a Castellini, a Mozzini, a P. Sala, a Zaccarelli, a Graziani, a Pulici e a Garritano, che erano rimasti nella capitale dopo la gara con l'Inghilterra (con la Francia per Garritano). Radice raccoglie «i suoi azzurri» a parte per Perugia.

Radice dice: «Riuniamo le nostre forze. Credo che la nazionale mi restituisca gli uomini in piena efficienza. Certe vittorie fanno bene per il morale, e quando il morale è alto non si accusa la fatica». Con il trainer dei campioni parliamo della gara di Perugia. Radice non ha dubbi: «Sarà una partita difficile e contrastata. Il Perugia è un avversario di tutto riguardo. Lo scorso anno ci costrinse alla resa».

Chiediamo a Radice se crede possibile che domani la coppia di testa della classifica possa scindersi a vantaggio della Juventus, che gioca in casa col Verona. La risposta è franca e sicura: «Certo. E' possibile. In trasferta i rischi sono maggiori. Io credo in questo Torino. Il probabile ricupero di Claudio Sala conforta il mio ottimismo, ma a Perugia il Torino rischia. Non c'è dubbio». Radice continua: «Del resto è impossibile vincere sempre. Una massima inglese dice che la squadra che vince sempre non è stata ancora inventata. Quindi per noi ed anche per la Juventus verranno giorni meno belli. Basta essere preparati a reagire con orgoglio e coraggio».

Radice precisa ancora: «Con questo non vuol dire che giocheremo a Perugia rassegnati. Anzi, valutando i rischi, moltiplicheremo l'impegno. Il Torino è forte e lo dimostrerà anche sul campo umbro».

Sentiamo Claudio Sala. Ha la faccia tranquilla e sorridente, segno che le ultime prove hanno confortato a provare ancora. Dice: «Decideremo insieme all'ultimo momento. Sto meglio, spero proprio di farcela». Lo interroghiamo chiedendogli un pronostico: «A Perugia è difficile. Lo sanno tutti, né ce lo nascondiamo che dovremo affrontare gli umbri che lo scorso anno ci costrinsero alla resa».

L'1 a 0 della stagione passata brucia ancora. Si può essere certi che i granata domani tenteranno la rivincita. Non parliamo di vendetta. La parola sarebbe troppo grossa. Ma di rivincita si può certamente parlare. Lo ammette Castellini ricordando le vicende di quel match: «Vincevamo per 1 a 0 con uno stupendo gol di Pulici. Poi qualche errore difensivo, una certa sfortuna, e la grinta dei nostri avversari ci misero in difficoltà». Diciamo: e domani? La risposta è perentoria: «Proveremo a vincere. Oramai siamo abituati...».

Nel clan granata regna una diffusa euforia. Non c'è tracotanza o peggio. E' la certezza di essere forti. Il possibile ricupero di Claudio Sala dà garanzia. Ne parliamo con Paolino Pulici. Il goleador non è triste per avere dovuto lasciare il posto a Settega come ala sinistra della nazionale. E' convinto di poter riprendere la maglia azzurra quanto prima. Da anni Pulici ci ha abituati a vederlo in alto nella classifica dei cannonieri. Il momentaneo abbassamento di forma non deve impressionare. Pulici è tranquillo: «Sono sereno. Mi sento in netta ripresa» gli diciamo che forse rientra Claudio Sala. E Pulici di rimando: «Claudio è un compagno importante. Se è guarito bene, non è condizionato dal timore e da timori, la sua presenza in campo è garanzia di bel gioco e di alto rendimento». Pulici continua: «Il Torino è forte comunque, lo è di più con Claudio Sala».

Serie C, derby ad Alba

Lo "stipendio„ carica i grigi

Un'Albese determinata

ALBA — L'Albese ha concluso ieri pomeriggio, con una partitella a ranghi misti, la sua preparazione in vista dell'importante incontro di domani con l'Alessandria. Tutti i ragazzi a disposizione di Benedetti ad eccezione di Pavoni, infortunato, si sono mossi con molta buona volontà e grinta nonostante si trattasse di un semplice allenamento. Gioco in velocità, piacevoli triangolazioni, a dimostrazione dell'eccellente stato di salute e della carica agonistica che anima gli azzurri alla vigilia del derby.

Il morale è alto, anche se l'allenatore Benedetti cerca di ridimensionare il valore della partita, considerandola alla stregua degli altri impegni. La formazione che l'allenatore schiererà in campo, anche se egli non la comunica ufficialmente, prevede l'impiego di Tilotta e Magara come punte (Pavoni, come detto, è infortunato), Rampanti, Carelli e Luciani a centrocampo, mentre Strumia, schierato negli ultimi incontri all'ala, sarà nuovamente retrocesso nella originaria posizione di terzino. g. f.

Alessandria a tre punte

ALESSANDRIA — *Privi di Pileggi e di Vanara, uno squalificato, l'altro debilitato e bisognoso di cure, gli alessandrini di Viviani e Trebbi partono domani ad Alba per contrastare ai langaroli la possibilità di ottenere il primo successo interno della stagione. I «grigi» sono sereni e ben caricati (fra l'altro, hanno ricevuto proprio in questi giorni lo stipendio fino a tutto settembre, il che li ha non poco tranquillizzati). Vanno ad Alba decisi a non perdere, pur sapendo quanto sia difficile, per una serie di buone ragioni, il loro compito.*

Trebbi ha annunciato ieri sera la formazione, lasciando però aperta la possibilità a qualche mutamento dell'ultima ora, ad esempio l'inserimento di Rolfo. «Giocare con tre punte, però — *osserva* —, mi sembra eccessiva spavalderia».

Questo, dunque, il probabile schieramento: Zanier; Giglio, Di Brino; Alberti, Colombo, Romei; Baretta, Borghi, Marullo, Vianello, Frigerio. «Non possiamo compromettere la classifica — *continua a ripetere Trebbi* —, ma anche l'Albese può permettersi alcun passo falso». e. c.

A TORINO Rivincita Berruti Balocco

(p.g.) Rivincita Berruti e Carlo Balocco domani allo sferisterio torinese di corso Tazzoli (inizio ore 14). I due protagonisti dello spareggio per il titolo italiano di pallone elastico saranno di fronte nella finale del trofeo «A. Toccasana Negro».

LO SPORT

Forse ci sarà, forse no

Novellino misterioso

PERUGIA — *Soltanto poche ore prima dell'incontro l'allenatore del Perugia, Ilario Castagner, deciderà sull'impiego o meno di Novellino contro il Torino. Mentre tutta la squadra ha goduto d'una giornata di riposo, il centravanti ha sostenuto anche ieri pomeriggio una seduta di allenamento. Si è trattato d'una serie di tiri in porta e di esercizi atletici, senza forzare troppo, secondo il consiglio dei medici.*

«Il ginocchio non mi dà più fastidio — ha dichiarato subito dopo Novellino — ma il responso definitivo verrà dal provino che effettuerò sabato pomeriggio». Al novanta per cento delle probabilità, comunque, la sua presenza in campo viene data per sicura. In seguito a colloquio Cinquetti, che Castagner è deciso a schierare centravanti in luogo di indisponibilità di Novellino, e che domenica scorsa, in una amichevole contro una squadra russa, ha messo a segno una tripletta, scenderà in campo con il numero 11 sulle spalle.

Qualche problema per Castagner anche per quanto riguarda la difesa. L'allenatore perugino teme particolarmente Pulici. «Lo scorso campionato contro di noi ha messo a segno quattro gol — ha detto —. Credo che si sia autoconvinto di potercene segnare qualche altro. E' la sua carica agonistica che lo rende pericoloso e per questo chi dei miei uomini avrà il compito di fargli la guardia sarà chiamato ad una prova particolarmente difficile».

Di più Castagner non ha voluto dire. Non ha precisato, insomma, se sulle due punte avversarie giocherà il tandem Ceccarini-Niccolai (fino ad ora sempre schierato in campionato) o se il posto d'uno dei due sarà preso da Berni. In porta esordirà in campionato Nello Malizia, cui Castagner dovrà ricorrere in seguito all'infortunio subito domenica scorsa da Marconcini. La formazione più probabile appare comunque questa: Malizia; Nappi, Ceccarini; Frosio, Niccolai, Agroppi; Scarpa, Curi, Novellino, Vannini, Cinquetti, con l'unico interrogativo di Berni che potrebbe prendere il posto di Ceccarini o di Niccolai.

w. p.

ECONOMICI

18 Acquisto alloggi

(Continua da pag. 12)

PAGAMENTO CONTANTE

senza alcuna spesa a vostro carico vendiamo i vostri alloggi liberi o affittati ovunque! Massimo realizzo. Interpellateci.

CASALEGNO & C.
corso R. Margherita 7 telefono 832.904 - 885.962.

19 Vendita alloggi

A VENDO privatamente palazzotto libero con bagni, [illegible] centrale giardino annesso rustico in buonissime condizioni con terreni 57 milioni in blocco. Telefonare Rosso Montegrosso d'Asti 0141 955.168.

CASALEGNO vende [illegible] Casale libero 2 camere cucina servizi balconi [illegible] milioni 500.000 [illegible] mutuo fondiario e dilazioni. Tel. 885.962 832.904 835.394 835.493.

BRUINO centro vendesi alloggi nuova costruzione 23ll mila al mq eventuale box. Telefonare 908.6137.

CASALEGNO vende libero corso Peschiera signorile nuovo 3 camere cucina doppi servizi box auto 65.000.000 compreso mutuo fondiario di L. 15.000.000. Telefonare 885.962 832.904 835.394.

CASALEGNO vende libero [illegible] Monte Grappa c[illegible] cucina servizi balconi 18 milioni dilazionabili. Telef. 885.962 832.904 835.394 835.493.

CASALEGNO vende corso S. Martino libero mansardato 3 vani servizio ingressi 10 milioni. Tel. [illegible]62 832.904 835.394 835.493.

CASALEGNO vende libero corso Vercelli camera tinello cucinino servizi ingresso balconi cantina 19.500.000 compreso mutuo fondiario e dilazioni. Telefonare [illegible] 832.904 835.394.

CASALEGNO vendo libero Mirafiori 4 [illegible] cucina doppi servizi [illegible] costruzione posto auto giardino condominiale 48 milioni compreso mutuo e dilazioni. Telef. 885.962.

CENTRALISSIMO libero in antico palazzo signorile presso Tribunale municipio, terzo piano senza balconi su importante strada, doppi ingressi (riservizi adatto studio abitazione pavimenti d'epoca 2 caminetti mq 280 rifinito. Trasformabile volendo con minima spesa in pluriappartamenti, vendesi lire 75 milioni compresi lire 15 milioni mutuo. Paolo facilitazioni con mutuo finanziario portineria ascensore riscaldamento centrale. Telefonare 011 760.205 ore ufficio.

CORSO FERRUCCI
vendo alloggi occupati 2-3 camere servizi 2-3 milioni per camera stesso stabile. Telefonare mattino 545.745.

CORSO MARCONI
stesse case recente signorile vendo alloggi occupati 3 camere tinello doppi servizi uffici e magazzini. Telefonare mattino 545.745.

CORSO Unione Sovietica libero vendo signorilissimo nono piano casa nuova salone cucina bagno ripostiglio arredato mutuo. Telefonare 547.119.

MIRAFIORI libero vendo ottimo piano 2 camere cucina servizi casa nuova terzo e acqua calda centrali lire 18 milioni più 3 milioni mutuo. Telefonare 547.119.

OCCASIONE privato vende bellissimi alloggi 1-2 ca[illegible] [illegible]o servizi Mirafiori stessa casa mutuo 6%. Telefonare 342.197.

21 Offerte affitto

[illegible] SALVATORE corso Turati 10d affitta modernissimi mini alloggi arredati. Visite corso Tazzoli 170 dalle 15 [illegible].

24 [illegible]obili, [illegible]

ALASIA corso Vinzaglio 9 sedie legno, metallo, imbottite, girevoli, tavolini richiedete cataloghi.

[illegible] comperate mobili se prima non ci [illegible]e visitato, Mobili S. Maurizio, via Verdi 31 angolo corso S. Maurizio, [illegible] porta a porta il vostri acquisti. Dopo 20 anni di attività offerta di emergenza con gli stocks del momento e le ampie facilitazioni di pagamento che solo una grande organizzazione vi può dare.

OFFERTA speciale salotto primavera stile divano letto L. 195 mila, divano letto L. 115 mila, vasto assortimento camere del sole. Bergallo, Arese, corso Cazale 85.

30 Scuole e istituti

A. ALLA S.E.M. Scuola Estetica Moderna via Barbaroux 2 Torino (angolo piazza Castello), telefono 535.535, sono aperte iscrizioni corsi estetica viso corpo manicure pedicure consulenza medica.

38 Animali e veterinaria

GATTI persiani siamesi levrieri afgani scottish terrier barboncini jartiniche scelattoli pitoni vendo. Telefonare 613.987.

PRIVATO vende cucciolata doberman ottima corrente sangue. Telefonare 964.3223 Condove.

41 Ville, cascine, appart. per vacanze, acq.-vend.

ALASSIO vista mare in palazzina alla[illegible] signorile nel verde a 300 [illegible] da[illegible]re in [illegible] completamente servita, Mobilio e Serk vende dilazioni. Telefonare Torino 515.917, sera 876.410; Carisio (0182) 90.320; Ivrea (0125) 48.587; Casale M. (0142) 22.89.

AMATE LA QUIETE?
desiderate vivere oltre che abitare? Nel verde di Oulx sotto il residence «La Ghetton». Vi sono appartamenti razionali ben rifiniti con ampi terrazzi a prezzi vantaggiosissimi. Mutuo facilitazioni. Pullman o ferrovia vi daranno la possibilità di raggiungere in brevissimo tempo le migliori piste sciistiche della valle di Susa. Visitateci in loco nei giorni festivi e prefestivi o telefonate ufficio 011 783.372 - cantiere [illegible] 831.257.

52 Varie

IMPORTAZIONE mobili originali inglesi, libroc'e o[illegible] tappeti pianoforti caminetti Sheffield e [illegible]e, vendita ad antiquari, Montebano Alrasca [illegible]ga[illegible] Morlendo 24, telefono 986.9519 (compriamo pezzi ogni epoca e stile purché veramente autentici).

BARDONECCHIA via Pollicino 10 impresa vende ultimi alloggi parzialmente arredati. Telefonare Torino 593.974.

CASALEGNO vende via Cristoforo Colombo signorile appartamento salone 3 camere tinello cucina doppi servizi piano terra 55 milioni dilazionabili. Tel. 885.962 832.904 835.394.

CESANA Torinese nuova costruzione rifinitissimi alloggi pronti subito. 1-2-3 camere tutti servizi da L. 7 milioni contanti 6.000.000 mutuo e dilazioni. Visito sul posto anche festivi via Roma 31 per informazioni tel. 011-831.061 830.218 «Area 3».

PRAGELATO condominio signorile vendonsi ultimi alloggi [illegible] 2-3 vani [illegible] posto macchina [illegible] [illegible]na dicembre 1976. Per informazioni rivolgersi corso Vinzaglio 19 Torino, Immobiliare Nuovo Triangolo, telefono 516.042.

Finali dei dilettanti stasera

BOXE, tre ore ad alto livello

GIANNI PIGNATA

Undici finali [redacted] pugilato (quasi [redacted] ore di pugni). Questo [redacted] programma di [redacted] al Palasport torinese per [redacted] riunione conclusiva dei campionati italiani dilettanti, che chiudono una settimana in [redacted] Torino [redacted] fatto l'impossibile per ridestare interesse intorno [redacted] boxe. [redacted] Benvenuti [redacted] è fatto ambasciatore [redacted] sport [redacted] pugni [redacted] scuole, nei quartieri e nei circoli sportivi ottenendo [redacted] que [redacted] solo un notevole [redacted] personale [redacted] contribuendo anche [redacted] sfatare pregiudizi [redacted] diffidenze; proficuo [redacted] dibattito svoltosi ieri sera alla Galleria d'Arte

I protagonisti più importanti della settimana restano però i pugili e specialmente quei [redacted] tidue che, dopo aver superato più o meno faticosamente [redacted] doppio scoglio dei quarti e delle semifinali, saliranno sul ring stasera (ore 21,15) per contendersi le undici maglie tricolori.

Almeno sul piano agonistico dunque ci [redacted] garanzie assolute di spettacolo e non dovrebbero esserci delusioni neppure dal punto di vista tecnico, perché alcuni fra i protagonisti — specialmente il sedicenne napoletano Oliva ed il ventenne mediomassimo veneto Nardini, inserito nella squadra militare — si sono segnalati appunto per doti istintive da autentici campioni [redacted] erba.

Per il pubblico, ovviamente, conterà molto la componente campanilistica del tifo. I piemontesi [redacted] lizza per [redacted] titolo tricolore [redacted] tre più uno: il peso mosca Paolo Castrovilli, opposto [redacted] Mareddu, un sardo della selezione militare; il superwelter Costantino, che se la vedrà [redacted] il ligure Giuffré ed il mediomassimo Filippetto, apparentemente chiuso dal pronostico nello scontro col campioncino Nardini. In più Marcello, pugilisticamente torinese in quanto allievo di Mario Trombetta e dipendente della ditta Accorsi, ma attualmente in servizio [redacted] leva ed aggregato egli pure alla squadra dei pugili-soldati.

Al di là di questo interesse campanilistico, la passerella delle finali offre il [redacted] «clou» nella sfida tra il peso leggero emiliano Cusma, un'autentica macchina da pugni, ed il napoletano Ciaramella e nella presenza del «gigante» Malagrini.

PROGRAMMA — *Pesi minimosca*: [redacted] Alberti (Emilia)-Medda (Lombardia); *Mosca*: Mareddu (Forze Armate) - Castrovilli (Piemonte); *Gallo*: Mulas (Liguria)-Chiloiro (Forze Armate); *Piuma*: Russolillo (Liguria)-Oliva (Campania); Russolillo (Liguria)-Oliva (Campania)-Cusma (Emilia); *Superleggeri*: Marcello (Forze Armate)-Rosi (Umbria); *Welters*: Indelicato (Sicilia)-Moi Forze Armate); *Superwelters*: Giuffré (Liguria) - Costantino (Piemonte); *Medi*: Episcopo (Forze Armate)-Lezzi (Lazio); *Mediomassimi*: Nardini (Forze Armate)-Filippetto (Piemonte); *Massimi*: Malgarini (Lombardia)-Cassanelli (Emilia).

Valsecchi [redacted] k.o. e soldi

(g. p.) Germano Valsecchi incomincia [redacted] fare sul serio. Diventato campione d'Europa quasi per caso, [redacted] una vittoria [redacted] sul [redacted] Jacopucci, il peso medio milanese era atteso alla controprova, in Danimarca [redacted] Paul Knudsen, con una certa ansia. Si temeva [redacted] il [redacted] campione non riuscisse a ri[redacted] lontano dal ring amico la stessa sicurezza che gli [redacted] consentito [redacted] superare Jacopucci e che, soprattutto, le insi[redacted] della trasferta a Ran[redacted] fossero tali da costituire per lui [redacted] fatale trabocchetto.

Valsecchi invece non solo se [redacted] ritorna a casa con trentamila dollari — impresa meritoria anche agli effetti monetari — [redacted] che [redacted] il [redacted] titolo di campione d'Europa. Germano ha affrontato il grezzo Knudsen facendo valere la sua calma e la sua scelta [redacted] tempo nella boxe d'incontro, armi essenziali contro un avversario che [redacted] impetuosamente, scoprendosi temerariamente in difesa. Il mila[redacted] ha approfittato subito delle lacune [redacted]ve di Knudsen, mettendolo al tappeto [redacted] volte nella seconda ripresa, [redacted] precisi colpi d'incontro.

[redacted] inizio favorevole all'italiano ha condiziona[redacted] l'[redacted] del match, anticipandone in pratica [redacted] conclusione. Knudsen infatti, pur continuando [redacted] rabbiosa offensiva, non ha più ritrovato [redacted] lucidità e la necessaria coordinazione [redacted] movimenti.

Il Cile [redacted] Israele ai giochi di Mosca

MOSCA — [redacted] le nazioni riconosciute ed accreditate dal Comitato Olimpico Internazionale potranno partecipare alle Olimpiadi di Mosca del [redacted] Lo ha dichiarato in una Conferenza Stampa lord Killanin precisando di avere [redacted] assicurazioni in [redacted] senso dal presidente del Soviet supremo Nikolay Podgorny.

Quando gli è stato chiesto [redacted] nonostante [redacted] assicurazioni fornitegli egli nutra qualche dubbio per [redacted] partecipazione di Cile ed Israele ai giochi, il presidente del Cio [redacted] risposto che [redacted] motivo di perplessità.

PALLAVOLO - IL CUS CATANIA ALLE 17

KLIPPAN in cerca della condizione

FABIO VERGNANO

Il noioso girone di qualificazione del campionato ita[redacted] di pallavolo riprende il cammino di ritorno. [redacted] oggi [redacted] dicembre saranno pochi i motivi di interesse. Infatti, tranne qualche partita, qualche scontro diretto avvincente, in linea [redacted] massima il quadro delle otto finaliste per la «poule» finale, che inizierà [redacted] metà gennaio, è ben delineato. In ognuno dei cinque gironi [redacted] definite le squadre guidà ed [redacted] massimo [redacted] lotta sarà limitata alla conquista della prima [redacted] della seconda posizione.

Il girone B è guidato dal Casadio Ravenna che precede di due punti i torinesi della Klippan. Entrambe le squadre [redacted] hanno preoccupazioni di sorta e vivono praticamente con lo sguardo rivolto all'11 dicembre quando si ritroveranno di fronte al Palasport torinese nello scontro diretto. La Klippan farà di tutto per prendersi la rivincita della sconfitta subita al limite dei cinque sets a Ravenna e forse allora [redacted] vedrà finalmente il grosso pubblico sulle tribune del Palasport, pubblico che la nota di queste prima fase ha tenuto pressoché costantemente lontano.

Oggi intanto si torna a giocare alla Cupola di via Artom. Alle 17 la Klippan affronta il Cus Catania, squadra già battuta all'andata per 3-1, quando ancora i torinesi erano privi di Svoboda [redacted] alcuni giovani alla primissima esperienza con la serie A; la partita, inutile [redacted] sconderlo, non presenta difficol[redacted] per la squadra di Leone e Prandi. Dice sinceramente Leone: «Non posso dire che sia una partita di cartello. [redacted] penso che i catanesi abbiano [redacted] grosso seguito qui [redacted] Torino. E' [redacted] squadra di giovani, senza valide strutture tecniche per competere [redacted] le squadre [redacted] serie A, che, per il momento, sembreranno [redacted] loro di un altro emisfero. Pur con mezzi modesti [redacted] loro allenatore, Rapisarda, è riuscito [redacted] fare un ottimo lavoro, ma per ora i risultati devono ancora [redacted] venire. Per noi, invece, sarà un incontro utile per la ricerca della condizione».

Per la Klippan, che va inserendo sempre più Svoboda nei suoi schemi, [redacted] sarà nulla più di [redacted] semplice allenamento, in vista della trasferta di sabato a Pisa. Mancherà ancora il giovane Rebaudengo, che sta recuperando il tono muscolare alla gamba infortunata (scongiurato il pericolo di menisco) con allenamenti specifici col professor Giardina. Per un mese farà ginnastica, verrà rivisitato e riprenderà quindi gli allenamenti. L'importante è che sia pronto per il 15 gennaio, quando inizieranno le partite che contano veramente.

Per la partita di oggi la Klippan ha distribuito 200 biglietti omaggio nelle scuole in cui insegnano gli istruttori delle formazioni giovanili della società, più altri duecento all'Assessorato allo sport, da distribuire ai ragazzini del quartiere di via Artom. Si creerà in pratica alle Cupole [redacted] vera e propria tribunetta destinata alla campagna promozionale. Un altro meritevole sforzo per rilanciare la pallavolo, mentre chi sta invece al governo del volley fa esattamente il contrario.

Partite del girone B: Klippan-Cus Catania; Cus Siena-Cus Firenze; Casadio-Cus Pisa. Classifica: Casadio p. 10; Klippan 8; Cus Pisa 6; Cus Firenze, Cus Catania [redacted] Cus Siena 2.

RALLY

Tre "131" a Bath

[redacted] Fiat tentano di infilare un'altra perla nella collana [redacted] successi ottenuti quest'anno nei rallies. Una Stratos per Munari e tre [redacted] per Alen, Verini e Bacchelli sono infatti iscritte al Rac, la gara inglese che chiude la stagione mondiale. Una prova molto difficile che lo scorso anno aveva vi[redacted] le macchine italiane sfortunate protagoniste.

[redacted] validità [redacted] Rac (27-30 novembre) [redacted] dimostrata della qualità [redacted] partecipazione: tutti i migliori piloti [redacted] presenti e parecchie case hanno messo in [redacted] squadroni: è [redacted] della Ford che gareggia in casa, della Opel, della Saab. La Ford si avvarrà anche di Bjorn Waldegaard, lo svedese vincitore quest'anno del Rally di Sanremo.

IN EDICOLA IL

N.2

Mensile di umorismo e di costume con:

[redacted] di [redacted]
TEMPI FELICI di Woody Allen
AD ESSERE FRANCA di [redacted] Valeri

VINOVO Domani 7 corse (ore 14)

Puledri, collaudo sul fondo

ELVIO ROSSI

Una domenica [redacted] non poca importanza sulle piste italiane. A Roma si recupera il Premio Roma (L. 50 milioni, m. 2800) [redacted] galoppo, non disputato domenica scorsa per le perigliose condizioni della pista dopo le continue piogge. Il campo dei partenti non varia da quello annunciato una settimana fa; [redacted] giornata romana è completata dalla disputa del Premio Umbria (L. 20.000.000, m. 1200), confronto fra 1 2 anni ed [redacted] maggiori d'età.

Per [redacted] trotto, mentre oggi a Napoli si corre il Criterium Partenopeo (L. 20 milioni, m. 1600) per i due anni, il grande evento [redacted] in programma domani [redacted] Milano con il Premio delle Nazioni (L. 50.000.000, metri 2100); arriva la francese Dauga per competere con [redacted] nostri che hanno in Wayne Eden, Delfo, Danzica e Dalko II [redacted] loro punte.

E veniamo a Vinovo, che avrà domani una giornata di particolare livello con una serie di prove di rilievo tecnico ed una notevole dotazione: nelle sette [redacted] della giornata saranno infatti in palio ben 29 milioni [redacted] 300 mila lire. Spicca il Premio avv. Amedeo Peyron, per i due anni, sulla severa distanza di 1900 metri con Ozenfant ancora in pista, stavolta contro due soggetti di qualità quali Coconat Grove e Tiranno; per i due anni anche [redacted] buon handicap, per [redacted] saltatori il Premio Nuovo Ippodromo in siepi (massima prova della specialità della riunione [redacted] autunnale), il più ricco «cross country» della stagione ed una buona prova sui grossi ostacoli. Completano la giornata due handicap ricchi di partenti.

[redacted] ore 14,00
PREMIO CASTELLO [redacted] - L. [redacted] milioni, m. 3100 ostac.

1. Mirasole (69 P. Alberelli)		1 2 F
2. Mida (68 G. Morazzoni)		– 1 2
3. Poussin (66 F. Radice)		1 0 4
4. Shadow Cabinet (65 G. R. Cirini)		1 1 2
5. Prijedn (61 A. Sau)		0 0 3

favoriti: Poussin - Shadow Cabinet

Seconda [redacted] ore 14,20
PREMIO E. BIANCHETTI - L. 2.500.000, m. 4500 cross c.

1. Nievole (72 G. Guglielmi)	3 1 1
2. Cariandi (67 F. Radice)	2 D C
3. Prince Tinlin (65 G. Della Ch.)	0 3 1
4. Mother Of (69½ A. Calmi)	– – –
5. Woodbue (65 F. Solla)	– – 4
6. Foriecuore (60 G. Calcagno)	C 2 0
7. Quick Star (60 A. Migra)	2 4 2

[redacted] Cariandi - Nievole

[redacted] [redacted] 14,40
PREMIO MONTE [redacted] - L. 1.400.000, m. [redacted] (p. gr.)

1. Belice (60 G. Frontini)	– – –
2. Caspiana (57 V. Panici)	3 0 0
3. Cambronne (56½ A. Di Nardo)	2 0 0
4. Al Vento (54½ A. Loi)	3 2 2
5. Ruggero [redacted] Lauria (55 O. Pastore)	0 3 0
6. Foster (51 [redacted]. Rizzo)	0 0 0
7. Ciano Flammei (50 G. Pinto)	1 4 2
[redacted] Victorina (48 W. Kenneth)	4 4 3
9. Giunchiglia (47 C. Castaldi)	0 0 0
10. [redacted] Bill (45½ [redacted]. Sainati)	– – –

[redacted] Caspiana - Giunchiglia

Quarta [redacted] [redacted] 15,05
[redacted] NUOVO IPPODROMO - L. 4 milioni 500.000, m. [redacted] siepi

1. Talento (73 M. Rossa)	2 1 1
2. Droga (68 G. Calcagno)	R 1 4
3. Jacopo Robusti (65½ G. R. Cirini)	– 0 3
4. Conte [redacted] Egna (63 L. Mele)	– 2 2
5. Torrebaldo (61 P. Alberelli)	1 4 0

favoriti: Jacopo Robusti - Talento

Quinta corsa [redacted] 15,30
[redacted] AVV. AMEDEO PEYRON - L. 11 milioni, m. 1900 (p. gr.)

1. Saggio (56 C. Castaldi)	0 4 1
2. Pelagos (56 O. Pastore)	4 2 3
3. Ozenfant (56 G. Pinto)	1 2 3
4. Coconat Grove (56 V. Panici)	3 1 2
5. Hoof Shaper (56 G. Verricelli)	0 4 0
6. Tiranno (56 A. Di Nardo)	– 2 1
7. Garioca (54½ P. Rizzo)	– – 0

favoriti: Coconat Grove - Tiranno

[redacted] [redacted] 16,00
PREMIO [redacted] EUROPA - L. 4.400.000, m. 1600 (p. gr.)

1. Ryo (57 G. Frontini)	– – –
2. Conte di Camp. (56½ V. Panici)	3 0 3
3. Anderuoter (47½ N. Mulas)	1 1 4
4. Villa Genero (48 W. Kenneth)	3 0 1
5. Signorina Si (45½ L. Sainati)	0 4 0
6. Anna Onna (46 C. Castaldi)	– 0 2
7. Alpa [redacted] (45 G. Marala)	0 0 0
8. Moongrand (49 G. Pinto)	3 4 0

favoriti: Villa Genero - Ryo

[redacted] ore 16,30
PREMIO VAL CAMONICA - L. 2.500.000, m. [redacted] (p. gr.)

1. Masai (55 A. Loi)	0 3 2
2. Muschio (54½ A. Di Nardo)	3 1 0
3. Van Essen (52 G. Frontini)	1 4 0
4. Falobrak (52 W. Kenneth)	1 4 1
5. Nog (50½ N. Mulas)	2 3 3
6. Montecarlo (50½ P. Rizzo)	0 4 0
7. Vanelio (49½ O. Pastore)	2 2 3
8. Waldorf (50½ V. Panici)	0 0 0
9. Malbi (49 G. Pinto)	2 4 1
10. Ottobre (46 C. Castaldi)	0 0 0
11. Anadir (45 G. Marala)	4 1 3
12. Vidal (45 L. Sainati)	– 0 4

favoriti: Falobrak - Vanelio

La DITTA CAMPUS

annuncia alla Spett.le Clientela l'apertura di un nuovo negozio [redacted] abbigliamento maschile [redacted] femminile

in [redacted] Lagrange 20 JACKY'E

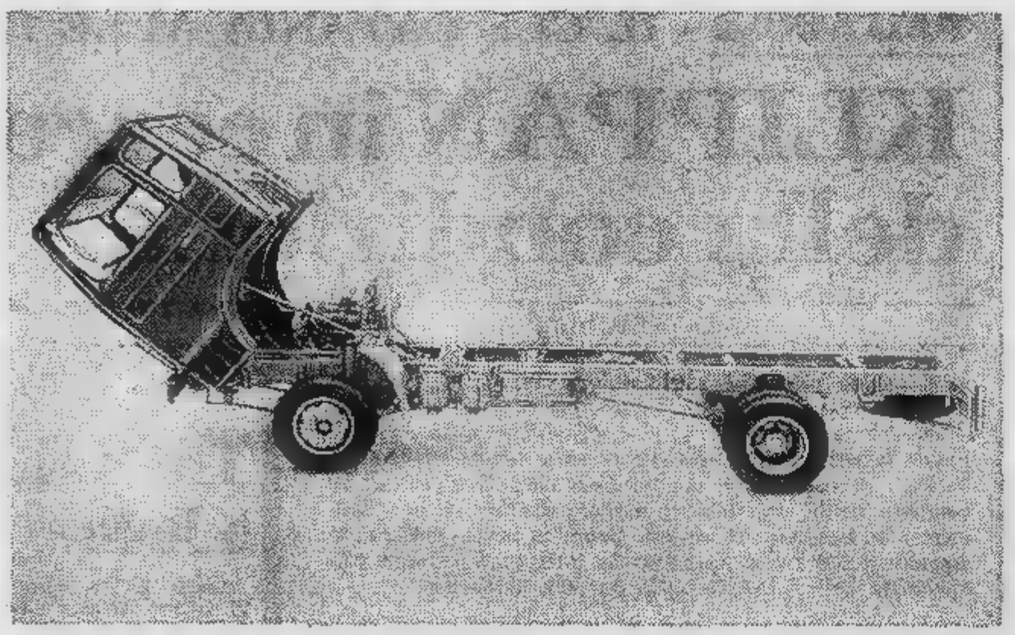

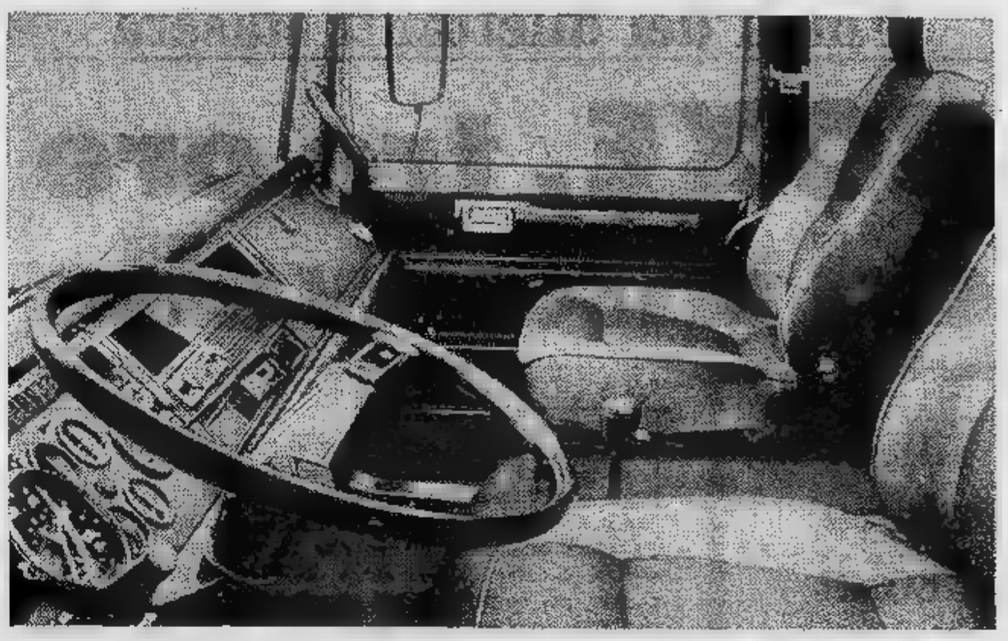

Nel [illegible] del trasporto [illegible] 5 a 13 t, una serie [illegible] veicoli industriali completamente innovativi per sicurezza, confort e redditività.

Nuovi SAVIEM serie J: gli autocarri una generazione avanti.

[illegible] d'avanguardia per una sicurezza completa.

[illegible] costruiti come dei grandi stradali, i nuovi autocarri SAVIEM serie J sono la risposta più avanzata ai vostri problemi di trasporto da 5 a 13 tonnellate. Una risposta che è [illegible] frutto della grande esperienza europea SAVIEM (è dal 1903 che costruisce solo veicoli industriali).

Nuova è la sicurezza: la struttura della cabina, realizzata con la tecnica aeronautica dei corpi cavi, offre la maggiore resistenza. La visibilità, grazie a più di 2 mq. di superficie vetrata, risulta eccellente. L'impianto frenante idropneumatico a doppio circuito, conforme al codice europeo, garantisce una frenata sempre efficace su ogni percorso e con ogni tempo.

Confort da "gran turismo".

Ogni dettaglio della cabina della [illegible]e J è stato studiato per dare il massimo confort: strumentazione esclusiva, straordinariamente ricca e ben visibile, portaoggetti numerosi, sedili anatomici regolabili in tutte le direzioni.

Particolarmente interessanti sono le soluzioni innovative dell'isolamento acustico – paragonabile [illegible] quello delle migliori autovetture – e della climatizzazione, addirittura superiore alle severe norme svedesi (+34° all'interno con −20° all'esterno).

Redditività senza precedenti.

I modelli della serie J sono equipaggiati con delle nuove versioni dei collaudatissimi motori Diesel [illegible] 4 o 6 cilindri che hanno dato prova in tutto il mondo, con qualsiasi clima e sotto ogni latitudine, della loro eccezionale resistenza ed economia nei consumi.

Senza precedenti, per questa categoria di portata, sono anche la concezione "da gamma alla" del telaio, adattabile nel modo più economico a tutte le applicazioni [illegible] carrozzerie specifiche, e la cabina ribaltabile fino [illegible] 52°. Il ribaltamento si effettua con [illegible] sola mano anche sulle strade in pendenza; ciò facilita le ispezioni agli organi meccanici.

Garanzia [illegible] oltre 100 punti di assistenza.

La serie J SAVIEM, in diversi modelli e passi, ha alle [illegible]palle una grande garanzia: le Concessionarie specializzate SAVIEM, pronte ad assistervi con rapidità ed efficienza in tutta Italia.

Con Saviem andate sul solido.

SAVIEM

VEICOLI [illegible] [illegible]

PROMOZIONE

L'AOSTA CERCA SFIDANTI

GIANCARLO EMANUEL

A un quarto di cammino, questo campionato di Promozione regala ogni domenica sorprendenti verdetti. Nell'ultimo turno abbiamo registrato due sconfitte all'arbitro, oltre una pagina alimentata da parte novarese e dalla dell'Aosta, che secondo loro praticherebbe un gioco «Evidentemente — come afferma il vicepresidente dell'Aosta Genestrone — il fatto che siamo primi in classifica fastidio soprattutto dirette interessate per la vittoria finale, che invece di difenderci a colpi di gioco, tentano di screditarci attraverso i giornali vicini».

La pare comunque intenzionata a reprimere duramente ogni tipo di scorrettezza, sia scegliendo gli arbitri più oculatamente e chiamando di regioni a dirigere gli incontri-chiave, sia usando il pugno di ferro nei confronti dei violenti. E il caso di Monte, terzino che è beccato giornata di squalifica. E' inoltre da segnalare, dai verbali Lega calcio, un curioso: il giocatore Galfina che per aver disputato due partite giornata ha ricevuto un squalifica: peccato che in tanto assentelismo un lo punito.

Siamo dunque all'ottavo turno; nel girone A, in sfidante per l'Aosta, si continuano gli incontri di verifica per le candidate: volta sono a seguire Cossatese-Juve Domo e Borgosesia-Verbania, cioè vercellesi contro novaresi. Intanto i rossoneri di Santoro la Il Castelletto Valli.

Nel girone spicca scontro Savigliano e Torretta, due le più aspiranti vittoria finale, che finora sembrano volar l'approccio con la testa della

GIRONE A: Cossatese-Juve Domo; Villadossola-Gattinara; Trecate-Oleggio; Bellinzago-Grignasco; Borgosesia-Verbania; Gozzano-Suno; Crescentino-Ponzone; Aosta-Castelletto.

GIRONE B: Pinerolo-Bra; Cherasco-Fossano; Savigliano-Torretta; Carassonese-Pertusa; Alpignano-Castellamonte; Nicese; Car Gassino-Balangero; Busca-Valenzana.

Così in Serie D

GIRONE A - 18 PARTITE: Arona-Savona; Asti-Acqui; Cafasse-Cuneo; Canelli-Benelli; Novese-Borgomanero; Omegna-Imperia; Sanremese-Ivrea; Sarzanese-Sestri Levante. Oggi: Rivarolese-Derthona.

CLASSIFICA: Omegna p. 15; Savona 14; Asti, Imperia e Rivarolese 12; Sestri Levante, Derthona e Cu 11; Cuneo ed Entella 9; Borgomanero, e Sanremese 7; Novese e 6; Ivrea 5; Acqui 3; Canelli 1.

CICLO-CROSS

ERIC con GICS

(m. c.) Un rapido viaggio in Belgio e l'accordo è raggiunto: Eric De Vlaeminck, forse il più forte ciclocrossista di tutti i tempi (6 titoli mondiali, di cui 7 come professionista) è stato ingaggiato da Gios, il costruttore torinese di biciclette. Sarà il «capitano» di una nuova squadra (cinque elementi, tutti belgi) che punta decisamente a riconquistare con Eric De Vlaeminck — fratello maggiore di Roger, che già corre da anni in bicicletta Gios — la maglia iridata di ciclocross.

A differenza di Merckx, che in anni ha cambiato circa duecento biciclette, Eric si accontenta di quattro bici per stagione. Attualmente Eric si allena i giorni, in qualsiasi tempo, in al fango. Suo fratello, Roger, ha già detto che al prossimo mondiale di ciclo- parteciperà: un po' perché il suo braccio di ferro con la Lega belga continua, un po' perché vuol lasciare via libera a Eric. Gios, comunque, ha già promesso un premio speciale per la maglia iridata: al signor Tolmino piacerebbe tenerla in fabbrica, a mezzo alle foto di quando lui vinceva.

BASKET - Match-clou a Milano

Tra China e Cinzano è quasi spareggio

GIORGIO BARBERIS

Il perché lo chiamano Spitz forse non lo sa neppure lui. Il soprannome gli fu affibbiato qualche fa, qualcuno dice perché troppo l'acqua, qualcuno perché lungo lungo com'era, e magro, agusciava agli estrema facilità. Lui, Renzo Vecchiato, se preoccupato. Del nuoto gliene importa è il basket che conta nella vita.

Domani al Palalido di Milano, nel settimo turno del campionato, sarà l'uomo in più di cui disporrà Faina, allenatore della Cinzano, che ospita la Chinamartini. Vecchiato, portato da Trieste a Milano da Sandro Gamba, quando ancora faceva parte del clan-Simmenthal, si mise subito in luce, difettando però in «autorità». «Doveva maturare, tanto giocatore quanto individuo», spiegano i dirigenti, e per questo venne dirottato scorso anno a Roma. Un anno all'Ip, nelle mani di Bianchini, è riuscito a fare quello che invece riuscirti anni di panchina a Milano. Vecchiato, tornato all'ombra del Duomo, altro giocatore, un cui l'allenatore può pienamente contare.

Perché sarà «l'uomo in più»?

Perché potrebbe proficuamente alternarsi con Ferracini nel controllo di Vendemini, il pivot della Nazionale in forza alla Chinamartini, a rendere dunque al «lungo» torinese la vita particolarmente difficile, specie ai rimbalzi.

partita di Milano non si preannuncia interessante solo per questo, comunque. Cinzano e China, infatti, sono impegnate nella lotta per il secondo posto (dopo che il Fernet Tonic sembra aver spiccato il volo ed essere ormai quasi irraggiungibile salvo clamorosi tonfi), quel secondo posto che darà diritto a partecipare al play-off finali che assegneranno lo scudetto. Per chi perde c'è dunque già il rischio di dover rimandare alla seconda fase i «sogni di rilancio».

Gli allenatori cercano, i fatti li smentiscono, di dare alla partita l'impronta di match-spareggio. Dice Faina: «Il punto del campionato lo si potrà fare verso la metà del girone di ritorno. Adesso è ancora troppo presto, troppe cose possono ancora accadere. Vincerò domani importante, ma potrebbe anche non determinante». Aggiunge Giomo: «Indubbiamente se a vincere saremo noi, allora il discorso la più interessante in quanto poi sarà lo a dover venire, giocare a casa nostra. Potremmo guardare con più tranquillità alle prossime partite». Ed ha ragione in quanto vittoria a Milano per Chinamartini significherebbe la quasi certezza di seconda, in questa fase, solo al Fernet Tonic.

A Torino

Scherma per "terza"

(c. f.) palestra del Scherma Valentino concludono oggi pomeriggio (14,30) e domani (ore 9) i campionati piemontesi di scherma riservati ai terza categoria. La settimana scorsa si erano registrati i di Mario Baridon del spada dinanzi subalpino Benettoni e Michelini della Vermilli; Emanuela Rivoira nel fioretto femminile, la quale ha preceduto la consocia locale Giulia Mazzoli e la vercellese Corrarati. Ora sono in lizza gli i fiorettisti.

Primi a scendere in pedana gli sciabolatori con probabile duello i padroni di casa Bisiach, Rocci, Lavarini, De Sanctis e i concittadini del Michelin.

Più aperto e affollato il torneo di fioretto in cui Bonfiglio, Benettoni, Bonifetto, Boano, Gobbato, Barbero, Marangoni, dovranno rintuzzare l'attacco degli ospiti delle altre d'armi cittadine e regionali Vercelli, Casale, Chivasso, Ivrea, Novara.

NUOTO — Domattina alle 10, la di via 232, interno 5, effettuerà premiazione l'attività stagionale Torino-Nuoto.

— L'esibizione «big» del tamburello oggi alle 14,30 Parco Ruffini, ranno in alcuni dei protagonisti della serie A e B piemontese: Marello, Uva, Casalone, Malpetti, Capusso, Cutilico, Riva, e Basso. L'incasso devoluto «Specchio pi» in favore terremotati del Friuli.

Contro l'Atletico Faenza

TEKSID AL RISCATTO

Duplice impegno per la Teksid opposta domani nel Palazzetto via Guala (ore 17,30) nel quinto turno torneo di pallacanestro femminile. In primo luogo le torinesi trovano a dover riscattare l'ultima esibizione casalinga contro il Pejo quando, davanti oltre duemila persone, persero male modo, ed in secondo luogo c'è confronto il che, sette giorni ha superato le romagnole di un solo punto.

Per questa gara Gonzales potrà Pianstalli, pienamente recuperata dopo l'infortunio che anche contro il Pejo ne ha limitato assai l'utilizzo. Mancherà invece, la Consiglio in per la distorsione al ginocchio destro riportata nella partita lo bresciano.

GIOCHI CONCORSI

I nostri personaggi

Ragioniere con forbici

GIANNA BALTARO

Bruno Schiavello, [illegible] anni, sposato e padre [illegible] due ragazzi, Daniela di 14 anni e Maurizio di 9, ha il [illegible] negozio di *coiffeur* in via Nicomede Bianchi 27. Il suo piazzamento nella classifica è buono perché i suoi clienti, che sono più che altro amici affezionati, votano tutti i giorni per lui.

Gli abbiamo chiesto: ci racconti come ha iniziato la sua attività.

« Io ero destinato [illegible] diventare un ragioniere. Al mio paese, in provincia di Catanzaro, frequentavo la scuola media ma, per tenermi impegnato quando avevo dei momenti liberi, i miei genitori mi mandavano da [illegible] loro amico che faceva il barbiere: [illegible] ho imparato le prime cose ».

Le piaceva?

« Abbastanza, come possono piacere le cose ai ragazzi ».

[illegible] poi?

« Nel '53 venni chiamato a Torino dove c'erano tre dei miei fratelli che lavoravano. Io continuavo ad andare [illegible] scuola [illegible] dopo un po' mi resi conto che, se volevo approfittare di tutti i divertimenti che c'erano qui in città, avevo bisogno anche di qualche soldino ».

Perciò riprese l'attività iniziata al suo paese.

« E' così. Diventai garzo[illegible] in questo stesso negozio e continuai [illegible] frequentare le lezioni di ragioneria alla scuola serale. Nel frattempo ho tentato [illegible] avviarmi alla carriera impiegatizia in banca [illegible] ».

Le sarebbe piaciuto fare l'impiegato?

« Sinceramente no. Avevo fatto dei tentativi in quel senso solo perché i miei genitori ci tenevano ma l'idea di stare tutto il giorno dietro una scrivania [illegible] fare [illegible] lavoro monotono non mi attraeva molto ».

E dunque ha scelto definitivamente questa professione. Se ne occupa con passione?

« Sì, mi piace veramente. E' un lavoro vario, che mi consente [illegible] avvicinare tanta gente e poi c'è sempre qualcosa da imparare. Io mi tengo molto aggiornato sulle [illegible] linee: seguo le pubblicazioni e partecipo volentieri alle competizioni. Questa [illegible] Stampa Sera mi sta [illegible] parecchie soddisfazioni. Per esempio, giorni fa è venuto [illegible] signore, si serviva abitualmente in centro. Aveva letto il mio nome sul giornale [illegible] ha voluto provare a venire da me: [illegible] stato soddisfatto del mio lavoro ».

Quali linee preferisce?

« Quelle moderne. Però faccio volentieri anche il classico, ho persino un cliente che vuole [illegible] taglio all' "umberta". Io mi adeguo ai gusti dei clienti che, come ho già detto, sono degli amici e frequentano [illegible] mio negozio da anni: prima mi hanno conosciuto come garzone e hanno continuato [illegible] frequentare il negozio anche dopo che ne sono diventato proprietario nel '58 ».

I primi (per ora) in classifica

Questi [illegible] concorrenti [illegible] tualmente primi classifica[illegible] [illegible] concorso del parruc[illegible] Bruno Schiavello, v. Nicomede [illegible] 27, Torino; Carmine Janiello, Baldichieri; Gianni Manusia, v. Vanchiglia 9, Torino; Gianni Cerrato, c. Alfieri 157, Asti; Anna Gisoldi, via Cortemilia 19, Torino; Renzo Drago, v. Duomo [illegible] Ca[illegible] Mont.; Pino Labbruzzo, v. Duomo 8, [illegible] Mont.; Tonino Domanico, v. Schiapparelli 1, Settimo Tor.; [illegible] 2001, [illegible] P. Calvi 26, Torino; Gianni Carluccio Barbiere, v. 1.o Regg. Alpini 4, Mondovì; Filippo Sabella c. S. [illegible] [illegible] 71, Torino; Lina Coppola v. Natta 7, Asti; [illegible] Bruzzi c. [illegible] 4, Cuneo; Maria Duchene v. Saluzzo 70, Pinerolo; Benedetto Farina, c.so G. Agnelli 156, Torino; Giuseppe Occhino, v. Veglia 16, Torino; Torino e Genni, via Cavour 25, [illegible] To; Ma[illegible] Castaldini, v. Massena 35, Torino; [illegible] Lavezzaro, c. Carlo [illegible] 99, Alessandria; [illegible] D'Angelo v. Orsi 5, Torino; [illegible] Lotito, v. San Francesco da Paola 11, Torino; Exio Iorio, piazza Vitt. Veneto 42, Paesana Cn; Anthoni e Luigi, v. Artisti 13, Torino.

ECCO IL CRUCIVERBA

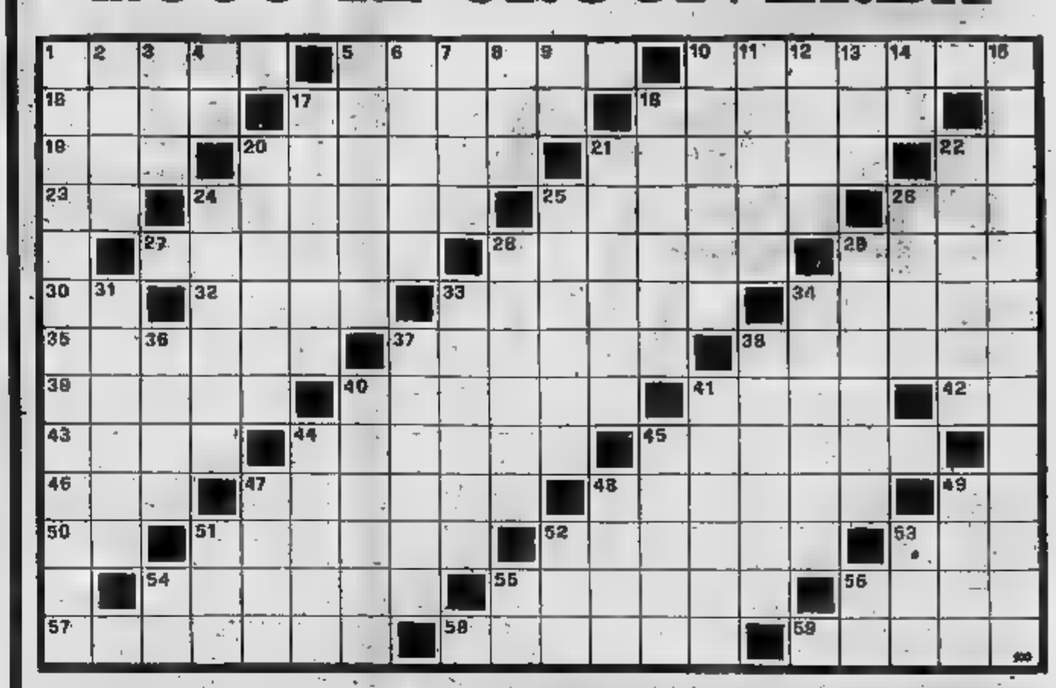

ORIZZONTALI: 1. Lo scruta [illegible] meteorologo; 5. Si spalma [illegible] viso della diva; [illegible]. Dante vi trovò sepoltu[illegible]; 16. Personaggio fiabesco; 17. [illegible] percepiscono gli impiegati; 18. Arnese del falegname; 19. Isola [illegible] Cicladi; 20. Vi [illegible] [illegible] gusto; 21. Li alleva la gatta; 22. In mezzo [illegible] naso; 23. Abbreviazione epistolare; 24. Parte [illegible] canzone poetica; 25. Li intrecciano i [illegible] stai; 26. Si invaghì di [illegible] dro; 27. Vengono [illegible] [illegible] i farisei; 28. [illegible] [illegible] rende onore; 29. [illegible] il lavoratore in azienda; 30. [illegible] Il [illegible] Ferida; 32. Vino [illegible] sta tra il bianco e il rosso; 33. Virtù cristiana; 34. Imperatrice [illegible] sina [illegible] sai famosa; 35. [illegible] un mitologico ratto; 37. [illegible] natalizio; 38. Fer [illegible] amici è Bob; 39. [illegible] imposta nel cantiere navale; [illegible] Collet[illegible] per marinai; 41. Noto complesso di attori di [illegible] baret; 42. Osservazione Aerea; 43. La [illegible] dei mandarini; 44. Materia prima per pipe; 45. Il futuro più prossimo; 46. Regnò sugli spagnoli; 47. Corda per serrare le vele; 48. Comune alla Ranieri e alla Paxinou; 49. Fanno ala alla « d »; 50. Simbolo del sodio; 51. Il nome della Giuffini; 52. Santo caro ai sardi; 53. Fiume e dipartimento della Francia; 54. Scorre in Lombardia; 55. Componente di vari minerali; 56. Vecchia [illegible] di automobili; 57. Prese il nome [illegible] quello [illegible] Vespucci; [illegible] Lo possiede l'ipnotizzatore; 59. Gusto di caramelle.

VERTICALI: 1. Inizia dopo il superamento della malattia; 2. Opera di [illegible] gni; 3. Ha sempre [illegible] parola; 4. Articolo [illegible] le; 5. Non ha contratto matrimonio; 6. Li [illegible] [illegible] il candidato; 7. Si [illegible] alla scadenza; 8. [illegible] per orecchio; 9. Nord-Est; 10. Rappresentazione teatrale; 11. Proverbiale quello di Buridano; 12. [illegible] [illegible] gli oli; 13. [illegible] per gli idrocarburi; 14. [illegible] di [illegible] poli; 15. Avverbio che conferma in modo certo; 18. Esiste per ogni cosa; 20. Varietà di granato; 21. [illegible] [illegible] [illegible] tiratore; 22. Traccia il solco; 24. La [illegible] dei porcellini; 25. Ha Valcareggi per allenatore; 26. Lago e Canale del Canada; 28. Vi si infila il braccio; 29. [illegible] sulla spiaggia; 31. Vi lavora [illegible] fabbro; 33. Il nome della Seghi; 34. Creò il signor Bonaventura; 36. Scoppiò volendo imitare il bue!; 37. Pendeva dalla [illegible] [illegible] cinesi; 38. Uno stomaco del bue; 40. Fornisce cloruro [illegible] sodio; 41. [illegible] architettonico; 44. Vecchia gloria del ciclismo francese; 45. [illegible] Assalonne per figlio; 47. [illegible] accompagnano alle carezze; 48. La divinità indù dalle [illegible] braccia; 49. Segna [illegible] [illegible] ripresa; 51. Spetta [illegible] baronetto; [illegible] Opposto [illegible] su; 53. In coppia con [illegible] tea; 54. Si beve alle diciassette; [illegible] Consonanti in sala; 56. I confini del Sudan.

CAROLINA INVERNIZIO

GIALLO A TORINO
ovvero "L'angelo d'oro"

La fiamma del lampione [illegible] gas che illuminava [illegible] vestibolo, permetteva [illegible] vedere il volto [illegible] entrambi.

Uno di essi era un bel giovane, alto, serio, dal bel profilo, dall'abito signorile. Indossava una cappa [illegible] [illegible] pelliccia che gli scendeva quasi fino ai piedi, con bavero di castoro, [illegible] portava il cappello a cilindro in capo.

L'altro aveva [illegible] [illegible] scoperta e dimostrava una trentina d'anni. [illegible] in giacchetta e teneva un berretto tra le mani.

— Stia certo, signor Gerardo, — diceva questi — che fanno tutto il possibile per sbrigarsi.

— Avrei creduto che tutto fosse ultimato per la fine del mese, — rispose il giovane — ma temo invece che dovremo passare il carnevale, [illegible] scommetto che [illegible] troverò neppure tutto pronto [illegible] mio ritorno dal viaggio di nozze.

— Il signore si sposa [illegible] quindici [illegible] gennaio?

— Sì.

— Quanto starà in viaggio?

— Circa tre mesi.

— Allora può esser certo che il primo piano, ormai asciutto, si troverà per quel tempo completamente addobbato per riceverlo [illegible] la sposa.

Gerardo sorrise.

Moralmente, egli [illegible] sempre il giovane che abbiamo conosciuto; fisicamente, era alquanto cambiato, con baffi più folti, colorito più caldo, occhi più vivaci.

Egli aveva passato in campagna quasi sei mesi con la madre e la cugina, curato, accarezzato da entrambe con una devozione ammirabile, tanto che a poco [illegible] poco parve che una vita nuova cominciasse per lui.

Nessuno [illegible] [illegible] più pronunziato [illegible] suo presenza il nome di Fosca, e non vedendo più [illegible] ragazza, [illegible] trovandosi vicino la fanciulla pura [illegible] bel-

Per concessione della Casa Editrice Lucchi - Italia - (continua)

lissima che doveva divenire la compagna di tutta la sua vita, egli finì per abbandonarsi all'incanto di quell'amore ingenuo, dimenticando intieramente Fosca. Peraltro, se il ricordo era cancellato, rimaneva in lui qualche germe di quella passione, germe che non si sarebbe mai distrutto!

Quando la signora Ostiglia lo credette ben guarito, tutti tornarono a Torino, [illegible] Gerardo riprese [illegible] suoi studi dovendo conseguire una laurea. Colà egli continuò [illegible] trascorrere le sere in casa presso la madre e la fidanzata, e nelle ore libere della giornata si occupava del nuovo palazzo che faceva costruire sul corso Margherita e di cui serbava per sé, la madre e la sposa, tutto il primo piano.

Il matrimonio era stato fissato per il quindici gennaio. Gerardo aveva conservata la sua amicizia con Ugo, che la signora Ostiglia chiamava uno scapolo impenitente, poiché egli aveva dichiarato che non prenderebbe mai moglie, dedicandosi tutto alla scienza.

Ad Ugo, Gerardo chiese un giorno notizie di Fosca.

Il giovane lo guardò colle sopracciglia aggrottate.

— Che t'importa di lei? — chiese.

Gerardo arrossì.

— Vorrei soltanto sapere come è andata [illegible] finire! — rispose.

— Si è consolata presto del tuo abbandono, ecco tutto.

— Meglio così; ho meno rimorso, pensando a lei.

— Ci pensi ancora?

— Sì, qualche volta, non lo nego.

— Che direbbe la signorina Alina, se lo sapesse?

— Ella non deve saperlo.

Gli occhi di Ugo mandarono fiamme.

— Tu non meriti di essere felice, — mormorò fra i denti.

Gerardo alzò le spalle, nulla comprendendo [illegible] escandescenze dell'amico.

La signora Ostiglia aveva messo nel nuovo palazzo, come sorvegliante dei lavori, un certo Giona, figlio di un suo defunto giardiniere, e la vedova di questi, Agnese Boro. Ella si proponeva di lasciarveli poi, come portinai.

Agnese aveva allevato Gerardo, e Giona era stato il suo favorito compagno di giochi, in campagna.

Madre [illegible] figlio adoravano il padroncino, e si sarebbero gettati nel fuoco per lui.

Quella sera Gerardo si era recato al palazzo per dare alcuni ordini [illegible] Giona, e così s'intratteneva con lui sotto [illegible] vestibolo. Erano circa [illegible] [illegible]

ULYSSE

DICK TRACY

il "detective" di Chester Gould

QUELLE TRE

le gemelline di Homero

JEFF HAWKE

l'agente di Sydney Jordan

OROSCOPO

di RAFFAELLA GIRARDO

ARIETE (21 marzo - 20 aprile) Una persona [illegible] conosciuta vi sarà di enorme [illegible]aggio nella trattazione di una vostra iniziativa [illegible] lavoro. Sappiate diplomaticamente sorbare la [illegible] amicizia perché vi potrà essere [illegible] enorme vantaggio anche [illegible] futu[illegible] Buoni i rapporti sentimentali.

TORO (21 aprile - 21 maggio) Qualche contrasto, peraltro facilmente risolvibile, negli affari e nel lavoro. Per il momento, colore che [illegible] intenzione [illegible] chiedere un trasferimento [illegible] un mutamento di mansioni, dovranno soprassedere in attesa di un momento maggiormente propizio. Negli affetti ottimi [illegible] possibilità.

GEMELLI (22 maggio - 21 giugno) Presto [illegible] lavoro sarà investito da una folata [illegible] entusiasmo e di rinnovamento. Particolare fortuna godranno [illegible] persone giovani e [illegible] che [illegible] [illegible] poco intrapreso una nuova attività. Buoni [illegible] affetti, gli interessi [illegible] i rapporti di amicizia con persone [illegible] corto livello.

perosino
LETTI IN [illegible]
LETTINI - CARROZZINE
[illegible] . [illegible]
CORSO B. TELESIO [illegible]

[illegible] (22 giugno - 22 luglio) Il lavoro si preannuncia in difficoltà. Qualche contrasto sarà do[illegible] in particolare al vostro carattere ed [illegible] qualche pettegolez[illegible] fatto. In futuro cercate di [illegible] sero maggiormente riservati [illegible] prattutto nelle questioni riguardanti i superiori. Negli [illegible] serenità per le persone sposate.

[illegible] (23 luglio - 22 agosto) Presto [illegible] maggiori soddisfazioni che vi premieranno maggiormente [illegible] meglio per l'impegno e [illegible] serietà [illegible] cui [illegible] impegnate nel lavoro. Prudenza con una persona che [illegible] manovrandovi con abilità: diffidate di amicizie troppo invadenti.

[illegible] (23 agosto - 22 sett.) Qualche contrasto peraltro risolvi[illegible] [illegible] lavoro. [illegible] maggiori di guadagno potrete trovarle in un cambiamento di la[illegible] o in [illegible] nuova iniziativa: cercate di orientarvi quindi in [illegible] [illegible] in amore successi [illegible] nuove conoscenze.

BILANCIA (23 sett. - [illegible] ottobre) [illegible] Il lavoro [illegible] presenta decisamente in difficoltà, gli affetti [illegible] [illegible] relazione saranno veramente avvantaggiati grazie ad influssi particolarmente favorevoli in tal senso. Una nuova amicizia [illegible] birà tutta la vostra attenzione ma attenti a [illegible] esagerare.

diviselle
[illegible] PIEGHEVOLI
VIA BAGETTI 25
TEL. 745.121 - 761.471
diviselle

SCORPIONE (23 ottobre-22 nov.) Giornata ottimale. Successo nel la[illegible] e nelle iniziative. Prudenza [illegible] trattazioni di affari poiché avrete in tal modo la possibilità di fare qualche buon affare. [illegible] amore potrete finalmente conquistare l'attenzione [illegible] la simpatia di [illegible] [illegible] [illegible] interessa.

SAGITTARIO (23 nov. - 21 dic.) [illegible] Il lavoro che i sentimenti attraverseranno in giornata un momento di crisi. Cercate [illegible] [illegible] drammatizzare ed evitate soprattutto di prendere iniziative avventate. Negli affari qualche perdita: evitate di [illegible] prestiti, perdere[illegible] tutto. In amore potrà [illegible] [illegible] ritorno [illegible] fiamma.

CAPRICORNO (22 dic. - 20 gen.) Una notizia positiva di interessi vi darà l'energia necessaria per affrontare eventuali contrasti che potrebbero verificarsi nell'ambito del la[illegible] e delle relazioni sociali. At[illegible] [illegible] amore al pericolo di una separazione.

ACQUARIO (21 genn.-18 febbr.) Gli affari si preannunciano favoriti essenzialmente grazie alla presenza di Mercurio in forma decisamente smagliante. In amore non potrete dire di [illegible] altrettanto fortunati però poiché correte il rischio di [illegible] « scoperta » [illegible] [illegible].

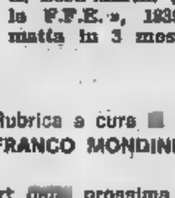
GRILL
e accessori
da camino
A. Murri
Via Lodi 17a

PESCI (19 febbraio - 20 marzo) Una momentanea depressione per motivi [illegible] interessa. Le questioni, anche di lavoro, che tanto vi angustiano comunque troveranno ben presto una soluzione. [illegible] amore rivedrete [illegible] persona cara.

DAMA

Miniatura

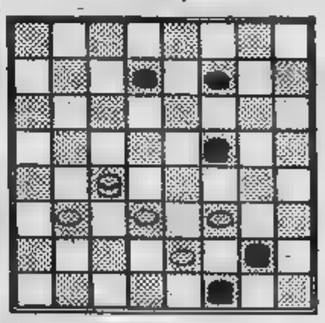

Il [illegible] [illegible] in [illegible] [illegible] (M. Zaccari). Soluz.: 18-14, 28-17; 14-10, 31-32; 10-26, B. vince.

[illegible] [illegible] (Bolzano '76): 22-18, 12-15; [illegible], 10-14; 26-23, 6-10; [illegible], 20-13; 23-20, X; 26-10, X; 27-22, 14-18; 22-13, X; X, X; X, X; 29-26, 4-7; 32-28, dichiarata patta.

c. b.

SCACCHI

Soluzione [illegible] studio n. 1354: 1. Cb5+,Rc5 2. Cc3,c1=D 3. d4+,c x d3 4. R ad 1lb.+,R [illegible] 1lb. [illegible] Cb5+R [illegible] 1lb. 5. T x c1 e vince.

N. 1355 (5+1)

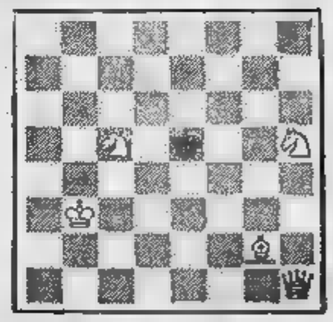

G. Leon-Martin (« Bulletins de la F.F.E. », 1939): [illegible] matta in 3 mosse.

f. p.

PER [illegible]

Rubrica a cura [illegible]
FRANCO MONDINI

● **GIALMA** [illegible] in edizione export [illegible] prossima settimana. Il popolare trio torinese (Camarca, Sperti e Chiappeta), specializzato nel genere « bossa nova », fa il grande passo: una breve tournée in Brasile per verificare i risultati ottenuti [illegible] per confrontarsi [illegible] gli indiscussi maestri del samba. Nell'attesa, i « Gialma 3 » stanno [illegible] registrando per la tv (con la regia [illegible] Maurizio Corgnati) uno special di [illegible] minuti che vedremo nei prossimi mesi. Futuro rosa anche in campo discografico: dopo il [illegible] ottenuto dal primo L.P. (« Rain's dream »), « Gialma 3 » inciderà, con etichetta « Drums », un nuovo album per il quale c'è già molta attesa.

[illegible] E' appena uscito negli Usa — [illegible] se ne fa già un gran parlare — il nuovo disco che [illegible] [illegible] ha prodotto [illegible] la collaborazione di Brian Jackson. Si intitola « It's your world », [illegible] album doppio [illegible] cui accanto a brani inediti figurano canzoni già note come « The bottle » [illegible] « Home is where the hatred is » ora riproposte in versione estesa.

● Tornano [illegible] moda i gruppi [illegible] [illegible] stelle. L'ultimo nato [illegible] [illegible] appena costituito [illegible] pianista britannico **TIM HINCKEY**, noto sessionman della Virgin e della Island, che si è rivolto a Mike Patto, ex voce del « Patto » e del « Boxer », Mitch Mitchell ex batterista degli « Experience » e [illegible] Jimi Hendrix, a John Halsey ex « Grimm ». Pare sicura anche la collaborazione di [illegible] Collins, saxofonista e flautista che [illegible] è fatto un [illegible] con i « King Crimson ».

[illegible] **LENNY WHITE** sulla scia di Billy Cobham. Il giovane e abilissimo batterista afroamericano, già [illegible] i « Return to forever », ata facendo carriera [illegible] i propri mezzi. In questi giorni registra il [illegible] secondo disco, dopo il [illegible] ottenuto dal precedente « Venusian summer ». Produttore dell'album [illegible] Pat Gleason, [illegible] esperto che in passato fu stretto collaboratore di Herbie Hancock.

CARIGNANO. 21 precise domani 15.30 e 21 precise
PICCOLO TEATRO di MILANO
"Il giardino dei ciliegi"
Regia Giorgio Strehler
ULTIME 3 RECITE
Biglietti via Roma 49, tel. 544.562

TEATRO STABILE TORINO
Al Gobetti stasera ore 21 domani ore 15,30
NATHAN IL SAGGIO
Lessing
Regia Missiroli
Gruppo T.S.T

Y
Ore 21 Discoteca
Disc Jockey Claudio
Rosanna
C.so Vinzaglio

2 Leoni
Ore 15 Pomeriggio speciale giovani
Ore 21 DISCOTECA
c. Traiano 29/15 - t. 617.286

QUESTA SERA
TAVERNETTA RISTORANTE
"LA CASCINOTTA" DEL BONDI'-CEREA
CUCINA RICERCATA
ORCHESTRA
Pren. tutte le sere - tel. 860.96.56
Str. Prov. Pecetto-Chieri
CHIUSO LUNEDI'

LE CUPOLE
Stasera: eccezionalmente
ANDREA
MIKO PALANCHINO FOLK

CARIGNANO - Lunedì 22
"OCCUPATI D'AMELIA"
commedia brillante di G. Feydeau
VALERIA VALERI
E. GARINEI - A. CAVO - M.
T. MICHELUZZI - con M. CARRARA
Regia di PIERANTONIO BARBIERI

Teatro ALCIONE
"NUDO NEL NUDO N. 2"
Strip Variety Show

BIG APPLE
Via Rossini 14, tel. 832.917
Ore 15 giovani
tutte le sere 21 discoteca

FINALMENTE!
I buongustai potranno tutto ciò che desiderano al
nuovissimo Ristorante
Il Purgatorio della signora ORNELLA
Via Belfiore 2, tel. 658.300

DANZE SPORT
VOLPIANO
IMPORTANTE ANNUNCIO
20 e 27 novembre semifinali
Gara di ballo Liscio
Tutte le domeniche DISCOTECA

GIPO
ringrazia gli amici di tutto il Piemonte per le numerose richieste di effettuare in Regione lo spettacolo
"GIROMIN A VEUL MARIESSE"
Ma informa che soddisfare le richieste del pubblico torinese che la registrare ogni il tutto esaurito la stagione spettacolo sarà replicato esclusivo
TEATRO ERBA
Prenotazioni tel. 690.467

VINOVO
Oggi trotto
Premio Viterbo
L. 3.000.000
Inizio ore 14

ZERO 11
DISCOTECA
Disc jockey CLAUDIO
v. Sacchi 28

NEW-PAB
Pinerolo - Stasera e domani LISCIO
ROBERTO e I LEM
DISCOTECA con "

Smeraldo
CHIVASSO
festivi
THE GENERAL SOUND
e VIDEODISCOTECA

Film Titanus Film Titanus Film Titanus Film Titanus

Ambrosio Augustus

...e arriva IL MARESCIALLO CAMOMILLA
Vietato 14 anni

Arlecchino
il capolavoro di
Joseph Losey
la più grande interpretazione di
ALAIN DELON

Mr. KLEIN
con la partecipazione di
JEANNE MOREAU
Un'opera di tutto rispetto degna di un grande maestro del cinema
NON VIETATO

REPOSI
3ª SETTIMANA
Un finimondo di risate!

La satira più mordace e maliziosa
NON VIETATO

Romano
2ª SETTIMANA
UN TRIONFO!
Il grande maestro del cinema europeo
Ingmar BERGMAN
presenta

...è atroce, straziante, bellissimo!
Vietato 14 anni

danze la perla
Ore 15,30 matinée per le Giorie del ballo
Ore 21
Ballo Liscio per tutti

danze castellino
Ore 21 elegante trattenimento di Tanghi - Valzer - Polka - Mazurka
Domani ore 21
Nuccio NICOSIA
e grande orchestra

danze club 84
Ore 21
TRADIZIONALE BALLO LISCIO

TEATRO STABILE TORINO
All'ALFIERI
Stasera ore 20,30 precise
Domani ore 15,30 precise
L'EROE BORGHESE
Sternheim
Regia Missiroli
Spettacolo in abbonamento

danze arlecchino
Ore 21
Elegante trattenimento
Domani
Sandro GIACOBBE

Ore 21 al NEW
CHARLIE BROWN DISCOTECA
Domani pomeriggio e

La COOPERATIVA TORINOUNO presenta alle ore 21,15 al TEATRO DEGLI
v. C. Battisti 4 bis - t.
Il Nuovo Canzoniere in
CALENDIMAGGIO

SHAKER - piano bar
Via C. Battisti 3 - telefono 532.492
THOMAS e LYDIA
Nel salone LA FORZA MOTRICE

LA CONCHA
Stasera e domani
SANTINO ROCCHETTI
+ I BARONI

PELLICO CENTRALINO
JAZZ ore 21,30 Sabato 20 Domenica 21
CHET BAKER
(quartet)
Associaz. Cult. - Ingresso al
Informazioni prenot. tel. 837.606

LA PARROCCHIA
di Bernardini
Via S. Massimo 14, telef. 830.775
Ore 21 NICOLA D'ALESSIO

2 ritmi
st. Givoletto S. Gillo
Ore 21 Serata del con
LA FAMIGLIA DEL LISCIO
2ª pista scuola di ballo

Cabaret Voltaire
v. Cavour 7
Tel. 531.103
Stasera 21,30
TEATRO
"SENZA PATENTE"
Gavina C. con di lucia
Cinema ore 10,30 - 12,30 - 14,30 16,30 - 18,30 -
"EDIPO RE"
P.P. Pasolini
Ingresso ai soci

Nuovo PRINCIPE
Ore ingresso omaggio a tutti
Ore 21
L'ELITE

Continua il successo
MACUMBA
del favoloso
LOS TRES GITANOS
Tutte danzante
Pinerolo, tel. 74.115

GARDEN
Domani 21
FRANCOS
i solisti

MusicPalace
Ore 21 TUTTO LISCIO con
I KI
DISCOTECA 15 e 21
azione: MICHELE

al grande IDEAL

Spietato, duro, implacabile il BRONSON vero che piace al pubblico

Or.: 14,45; 16,45; 18,40; 20,25; 22,30. Si consiglia di vedere il film dall'inizio. NON VIETATO

Strepitoso all'OLIMPIA

Si consiglia vedere il film dall'inizio ORARI: 14,30 - 17,30 - 20 - 22,30

Rossellaboutique via Sacchi 26 - 555.085, 511.426
PRESENTA IN ESCLUSIVA PER TORINO
tricot
valentino
DISTRIBUZIONE GRUPPO ZAPPIERI MODA DIFFUSIONE

GLI SPETTACOLI

E dopo il successo arriva il marito

Marisa Berenson, la ragazza più affascinante del mondo, si sposa domani a Beverly Hills con l'uomo d'affari Jim Randall. Trentacinque anni, divorziato, due figli, proprietario di pozzi petroliferi e di un'industria aeronautica, Randall è veramente il tipo ideale per l'elegante e snob Marisa, fotomodella famosa approdata al cinema (l'ultimo suo film di successo è « Barry Lyndon ») che non ha mai avuto accompagnatori di rango inferiore ai Von Opel o ai Rothschild.

RENZO RICCI DA SESSANT'ANNI CALCA LE SCENE

Con il teatro nel cuore

CARLO MORIONDO

Renzo Ricci in questi giorni è a Torino, al Carignano. L'attore alla soglia degli 80 anni portati benissimo, ha sempre la più bella voce del teatro italiano: morbida, sonora, con echi lontani. Riempie il camerino, sembra che provenga un po' da tutte le parti. Un musicista direbbe che è « carica di armonici ». Una voce, forse, impostata un poco alla Ruggeri?

Ricci lo esclude: « *E' proprio la mia voce. Sempre stata così, da prima che incontrassi Ruggeri. Lui l'aveva più alta, impostata sul falsetto, pareva che nascesse alle sue spalle, così...* » ed imita il grande Ruggeri: poche frasi, un'esibizione di alta classe.

Bisogna starci attenti, con Ricci (classe 1898): tira a farsi compiangere, dice di sé: « *Questo povero vecchio...* », scuote la testa: « *Ho troppo passato dietro di me...* ». Ma vorremmo che la sua vivezza d'ingegno, la sua sovrana bravura (un pizzico appena percettibile di gigioneria, sfumato dallo stile) fosse trasmigrato negli attori giovani.

« *Che vuole* — dice Ricci *Fanno un paio di caroselli, incassano un po' di quattrini con il cinema, e pensano di essere grandi. Quanti ne abbiamo visti, di attori così: poi non reggono, subito. Gli manca il mestiere, la santa gavetta, l'umiltà di imparare sempre. Guardi: io a Torino debuttai nel '16, con la Borelli; mi davano lire quattro e cinquanta al giorno. Sono passati giusto sessant'anni. Da allora, ogni giorno ho sempre imparato qualcosa. Ed ancor oggi, quanto, quanto avrei da imparare in questo meraviglioso mestiere...* ».

Veste una giacca sportiva, al collo un foulard di seta blu, anelli alle dita. Sul tavolino davanti allo specchio, il ritratto di papà e mamma. La moglie, Eva Magni, sottile ed elegante, va e viene sfaccendando come in cucina.

Allora, a questi giovani attori impazienti, che cosa consiglia?

« *Semplice: più umanità. Non si pensa di tornare a Nicodemi, ovviamente, ma devono metterci più umanità nelle loro parti. Tutti tendono a recitare di cervello, pochi pensano al cuore. Ma è lì la strada, la grande strada: l'uomo non è mica una scrivania od una macchina, perdio. E' tutto il teatro, che ha bisogno di umanità* ».

Tra i «giovani» chi vede ai primi posti?

« *Gassman, senz'altro. Tempo fa lo giudicai severamente* (allude alla frase pubblicata su un giornale: "Il cervello di Gassman è scoppiato"). *Ha imparato moltissimo, ora è di una bravura mostruosa, degna dei grandi del passato. Dopo c'è il vuoto, azzarderei Buazzelli, ma siamo già lontani* ».

Che cosa ha sbagliato, che cosa ha azzeccato nella vita?

« *Ho sbagliato moltissimo, però sempre in buona fede, e questo è la cosa che conta. Sono carico di peccati, ma Iddio mi perdonerà per l'amore che ho sempre avuto per il prossimo. Ho azzeccato la carriera di attore: un mondo che è davvero il mio. Ricordo le serate trionfali, il piacere sublime di trionfare, di vedere la gente in piedi che batte le mani. Ed anche il piacere sottile dei fischi, sissignore, pure quelli, perché volevano dire che il pubblico aveva seguito, voleva discutere. Nel '18, per "L'uomo, la bestia, la virtù", a Milano gli spettatori sradicarono le prime due file di poltrone per tirarcele addosso. Che tempi, che vita meravigliosa. Ora son vecchio, voi siete stati troppo buoni a venirmi a trovare, anche a Parigi mi hanno fatto feste. Ma insomma, questa sera non si va mai in scena?* ».

Foto « Stampa Sera » di Sandro Bosio.

Gravina dopo Jennifer

Madame Bovary frequenta volentieri i teatri di posa. Il celebre personaggio creato dal grande Flaubert ha ispirato registi cinematografici come Renoir (1933, protagonista Valentine Tessier); Gerhardt Lamprecht (1937, Pola Negri); Vincente Minnelli (1949, Jennifer Jones). Ora giunge (potevamo dubitarne?) in televisione. E' il regista Daniele D'Anza che, a partire dal prossimo anno, dirigerà uno sceneggiato per la Rete 2, protagonista Carla Gravina. La riduzione sarà in cinque puntate.

Proprio stasera la Gravina torna in televisione sia pure in una replica (naturalmente in uno sceneggiato): « Il segno del comando », *accanto ad Ugo Pagliai.*

La Gravina oggi ha 34 anni e una carriera molto lunga alle spalle. Incominciò, sedicenne, in un film di Blasetti, « Amore e chiacchiere». *Con questo «Segno del comando» l'attrice dice che insegnò agli italiani* « ad apprezzare i fantasmi ».

Il fatto però che Il segno del comando *torni in televisione costituisce una verifica interessante.* « Durante la prima apparizione dello sceneggiato — *dice Carla* — la mia cassetta per le lettere era quotidianamente piena di lettere inviate da maniaci dello spiritismo. Mi sentivo quasi una maga. Ora mi chiedo: a distanza di anni, tale passione per l'occulto è ancora viva? ».

SERA FUORI OGGI

TEATRO DI GIPO — « Giromin a vuol marlesse » la commedia dialettale del Teatro Erba con Gipo Farassino non è andata in scena ieri sera per indisposizione di un'attrice. Lo spettacolo riprenderà regolarmente la replica questa sera.

CONCERTO DI JAZZ — Oggi e domani, al Teatro Pellico, via delle Rosine 16 A, si esibirà il trombettista Chet Baker accompagnato dal suo complesso (Jaque Pizer, sax; Michel Herr, piano; Jan Louis Rasenposse, basso).

CONCERTO A TRINO — Questa sera alle 21, al Teatro Salesiano, Bruno Landi (violino) e Arturo Sacchetti (pianoforte) eseguiranno musiche di Beethoven.

CABARET VOLTAIRE — Oggi e domani, alle 21,30 recita di « Senza Patente » al Gavina C., compagnia Il Patagruppo di Roma. Per il cinema, dalle 10 alle 24, proiezione del film « Edipo Re » di Pier Paolo Pasolini.

MUSICA POLIFONICA — Stasera alle 21 nell'Auditorium della Chiesa del Gesù a Moncalieri, nell'Ambito degli incontri d'autunno organizzati dalla Pro Cultura, si terrà un concerto di musica polifonica. In programma musiche del '500 italiano eseguite dal Complesso Vocale Musica Laus di Torino.

INCONTRO CON NONO — Oggi alle 17,30 al Piccolo Regio avrà luogo un dibattito con il compositore Luigi Nono coordinato da Enzo Restagno.

CONCERTO AL REGIO — Stasera il maestro Gianpiero Taverna dirigerà un concerto di musiche di Luigi Nono. Nel corso della serata sarà consegnato al compositore il premio della critica torinese « Ianni Psacaropulo ».

OFFERTA SPECIALE — Oggi alle 15 al C.T.O. di via Zuretti 26; alle 21 al Circolo Ricreativo Aurora, via Bendini; domani alle 21 nell'Auditorium della scuola Rosselli, via Ricasoli 15 andrà in scena lo spettacolo invito alla nuova stagione dello Stabile.

MARIONETTE LUPI — Oggi e domani alle 15 nel teatrino Gianduja di via S. Teresa 5 repliche di « La bella addormentata nel bosco ».

CONCERTO D'ORGANO — Stasera alle 21 nella chiesa del C.G.S. Crocetta (via Piazzi 25) concerto dell'organista Alessandro Esposito. In programma musiche di Scarlatti, Walther, Sweelinck, Bach e D'Andrieu.

DOMANI

CONCERTO D'ORGANO — Domani al Conservatorio, per il ciclo di concerti dell'Unione Musicale, l'organista Daniel Chorzempa eseguirà musiche di Bach e Widor.

TEATRO DI SARDEGNA — Domani alle 20 nel Teatrino S. Remigio, via Chiala 14, avrà luogo sotto il patrocinio dell'A.D.I.S. - Circolo A. Gramsci, l'esordio del Gruppo Teatro di Sardegna che presenterà « Su connottu ».

CONCERTO AGLI INFERNOTTI — Domani mattina alle 11, nel teatro degli Infernotti, via C. Battisti 4/b, il complesso del circolo Toscanini terrà un concerto in memoria di Enzo Francalanci. Saranno eseguite musiche di Mozart e Haydn.

Robespierre in musica

Il weekend musicale ideologico ha vissuto la sua prima fase ieri sera all'Auditorium della Rai, nel concerto diretto da Andrzej Markowski per la stagione sinfonica d'autunno, con la « Suite Robespierre » di Giacomo Manzoni. L'opera pulsa di forte sostanza drammatica, con un notevole impiego di tutte le risorse sonore, dal coro parlato alla impervia vocalizzazione solistica, dai clusters orchestrali agli inserti recitati. Senonché, ogni tanto Manzoni inserisce rimembranze tonalissime e patetiche di fanfare, inni e canzoni per ottoni su vibranti sussurrati degli archi, così come un pittore che in un quadro astratto o informale inserisce il corpo nudo d'una sinuosa modella.

Tutti all'altezza del compito gli interpreti, dal partecipe direttore Markowski ai cantanti Taskova Paoletti, Csapò, Logue, Foti, Desderi e Giacomotti, dal recitanti Marcelli e Parachinetto al coro appropriatamente diretto da Fulvio Angius.

Nella seconda parte la scorrevole e rilassante, nonostante la consueta sontuosità e lussuria strumentale, Sinfonia n. 1 del vecchio e amabilissimo Ciaikovski.

r. v.

devi vendere prima di acquistare ?

Se non puoi acquistare un nuovo appartamento, prima di aver venduto quello vecchio, risolvi il tuo problema usando il

servizio vendite

IPI

via Alfieri 24 ☎ 511.382-537.066

FILM D'OGGI

MAESTRO SENZA FRUSTA

CONRACK di Martin Ritt, con Jon Voight e Hume Cronyn. Drammatico, a colori, Usa 1974 (Cinema Arco).

Un maestro che non ha prevenzioni razziali approda in una isola della Carolina del Sud per insegnare qualcosa a una sparuta comunità di negri. I bambini, indolenti e illetterati, lo ricambiano con un'ottusa resistenza passiva. La direttrice, una donna di colore, gli dà una frusta come modello d'insegnamento. Il sovrintendente vede come il fumo negli occhi i suoi esperimenti di pedagogia progressista. Solo lo spirito di sacrificio e il senso del dovere porteranno il giovane a ottenere i primi risultati con i bambini finalmente vivi. Purtroppo il sovrintendente ha già deciso l'allontanamento di Conrack, che in una splendida sequenza innaffiando si rivolge per sfogarsi a un vecchio e un cagnolino che lo fissano senza vederlo.

Martin Ritt, democratico regista dei migliori Paul Newman, e Jon Voight, non dimenticato protagonista con Hoffman di « Un uomo da marciapiede », firmano un'opera di denuncia che parte con stento, poi convince appieno e diventa retorica nel finale con la musica di Beethoven. Da non trascurare, nell'intelligente architettura di « Conrack », l'apparizione di Hume Cronyn, il sadico carceriere di « Forza bruta ».

p. per.

NATALE IN CASA D'APPUNTAMENTO di Armando Nannuzzi con Françoise Fabian, Ernest Borgnine, Corinne Clery, Silvia Dionisio. Sexy, italiano, a colori. (Cinema Gioiello).

Nannuzzi un tempo era ottimo direttore di fotografia. Ora i film si diletta a dirigerli, quasi sempre con vena erotico-sentimentale e con risultati modesti. Anche in questo « Natale eccetera » cerca di accontentare il gusto « guardone » di un certo pubblico. Immaginate, la direttrice in disarmo (per amore) di una casa squillo colloca in ricchissimi letti belle dilettanti del vizio.

Questa Nina è un'amicona delle sue ragazze e così nascono situazioni melodrammatiche, tipo industriale colpito da infarto e curato amorevolmente dall'amichetta occasionale. Ma la Nina è anche gran « corruttrice » e ci pensa il « fato », ahinoi, a punirla. Dopo un'ora di spettacolo già si intuisce il finale.

Mediocrissima storia pornografica con pretesa di tenerezza. Appaiono, con scarso impegno, attori di cartello.

e. rz.

LE SEMINARISTE di Guido Leoni, con Paola Tedesco, Gisela Hahn, Carlo Giuffrè, Carlo Croccolo. Farsa a colori, Italia 1976 (Cinema Maffei).

Approdata agli erotici lidi della farsetta ricolma di donnine nude, Paola Tedesco si sveste intrepidamente anche lei. Il suo abbigliamento è monacale per via d'un voto di castità che sarà sciolto all'epilogo: ciò non toglie che la bella e gelida Paola — decisamente negata alle situazioni comiche ma non a quelle « sexy » — venga meno sotto il profilo visivo, alla castità, invece rispettata sotto l'aspetto carnale.

Colei che l'anno scorso, di questi giorni, era la sussiegosa valletta di Pippo Baudo in « Un colpo di fortuna », e con la puzza sotto il naso presentava i concorrenti al « quiz », non ha fatto progressi lasciandosi coinvolgere in una storiella vernacola ambientata in Puglia e centrata attorno a una fonte miracolosa dalla quale sgorga un'acqua stimolante le energie sessuali.

a. vald.

Rada "sotto processo,,

Questa slava faceva morire

Rada Rassimov non riposa sugli allori. Dopo il « Michele Strogoff », in cui Rada aveva la parte della zingara Sangarre, la bella attrice sta registrando le scene di « Il processo a Maria Tarnowska », lo sceneggiato in tre puntate diretto da Giuseppe Fina. Interpreta la parte della « strega slava ».

Trentadue anni, occhi verdi, magnetici come quelli della Tarnowska, grande charme, temperamento estroso, carattere imprevedibile, Rada Rassimov sembra riassumere in sé tutte le caratteristiche del fascino slavo. Si sa che per amore della Tarnowska 14 uomini tentarono il suicidio, di cui 7, è accertato, riuscirono nel loro intento.

E tu, Rada?

Scoppia a ridere: *« Io con questa Tarnowska ho in comune una sola cosa, che sono slava ».*

La Tarnowska aveva tre amanti per volta. Ti senti all'altezza della situazione?

« Oh no! Io sono assolutamente monogama ».

Rada Rassimov è sposata felicemente a Andrea Andermann, 34 anni, valente documentarista, ex aiuto di Zeffirelli, autore con Ennio Flaiano di « Oceano Canada » e con Alberto Moravia di « Alcune Afriche ». Recentemente ha fatto con Moravia un viaggio in Mongolia, sempre per la Tv.

« Ho conosciuto mio marito per strada, me l'ha presentato una mia amica. Andrea mi ha detto: "Lei, naturalmente è slava"; "Come ha fatto a indovinare?" gli ho chiesto; "Beh, si vede subito", ha detto lui, la mia amica mi ha avvisato: "Andrea è molto innamorato di te". Io ho fatto una risata. Invece la sera lui mi ha telefonato, il giorno dopo ci siamo visti... da allora sono passati dieci anni ».

Che cosa vi lega di più?

« Abbiamo molti interessi comuni, la stessa passione per il cinema, la voglia dei viaggi insoliti. Quest'anno abbiamo fatto una traversata del deserto africano, Algeria e Tunisia lunga 700 chilometri. Due mesi su una Land Rover. E' stata un'esperienza indimenticabile. La nostra guida, fatto incredibile, riconosceva la strada dai movimenti che il vento aveva operato sulla sabbia. Le sensazioni del deserto: un gran senso di pace. Il nulla che ti sta attorno — non c'è vita umana, non c'è un insetto — esaspera il significato di tutto quello che accade: un'alba, un tramonto, una carovana che passa e sembra un miraggio. I cammelli non si fermano mai durante il giorno: chi sta su una carovana e deve fare pipì, salta dal cammello e lo riprende in corsa, perché se il cammello si ferma questo presuppone bere, mangiare, fare tappa. Poiché nulla accade fuori, il paesaggio è sempre identico, hai tutto il tempo di pensare e vivi una vita interiore ricchissima. Per cui quando torni nel mondo civile scopri che il nulla è qui, non là ».

f. d.

TELEVEDRETE

programmi per oggi e domani

Varietà e poi... Bresson

Sabato ricco, con cinema e varietà. La compagnia Foà, Colli, Morandi, Pambieri e Di Nardo è ormai diventata familiare ai telespettatori che seguono volentieri la loro bonaria « satira » della tv. La retedue ha in programma la replica di uno sceneggiato parapsicologico che ebbe un buon indice di gradimento nel '71: « Il segno del comando ». Segue un poetico film di Bresson « Au hasard Balthazar ». Segnaliamo, tra i film in programma nel corso della giornata il vecchio « Capitani coraggiosi » per i ragazzi, « Il sole splende alto » sulla svizzera, « La bella Otero » a Capodistria e « Primo peccato » a Montecarlo. Domenica potremo seguire a colori le peripezie di Manon, Monica Guerritore, mentre sulla retedue imperversano gli ex Gufi Svampa e Patruno nella favola finto-popolare

SHOW — *Questa sera a « Rete 3 » (reteuno 20,45) Ombretta Colli in veste di giornalista sexy intervista l'onorevole Arnaldo Foà; Gianni Morandi canta e dice poesie, tutti insieme poi si ritrovano nel balletto rock, in una parodia dell'Odissea e nell'intricatissimo poliziesco « Dov'è Anna... Paolo, Spartaco, Egle ».*

FILM — *Sulla reteuno alle 16,45, per la serie « Protagonisti i ragazzi » viene riproposto il vecchio film di Fleming « Capitani coraggiosi » con Spencer Tracy e il piccolo Freddie Bartolomew. Sulla retedue, in seconda serata (per dare agli ammiratori della Colli l'occasione di redimersi con riflessioni più mistiche?) il film « Au hasard Balthazar » che fa parte del ciclo dedicato al regista Bresson. Realizzato tra il '65 e il '66, vincitore di numerosi premi, è sconosciuto al pubblico italiano, tranne agli aderenti ai cineforum. E' una parabola che ha per protagonista un somarello, raffigurante una specie di giudice dell'umanità che della sua crudeltà rimane vittima. Tra gli interpreti, Anne Wiazemsky, moglie del regista Godard.*

Sulla rete svizzera va in onda il western di John Ford « Il sole splende alto; con Jane Russel. Capodistria propone « La bella Otero» storia romanzata della diva del palcoscenico, interpretata da Maria Felix. A Montecarlo c'è Clifton Webb impegnato a dare credibilità alla figura di un severo professore della doppia vita in « Primo peccato » con Ginger Rogers.

REPLICHE — *Ritorna sulla retedue alle 20,45 lo sceneggiato di Daniele d'Anza « Il segno del comando », ambientato in una Roma fantastica, con Ugo Pagliai che insegue la misteriosissima Carla Gravina nella ricerca del segreto dello scrittore Byron.*

SCENEGGIATO — *Ed eccoci a domenica: sulla reteuno (20,45) Jean Des Grieux (Crippa) si mette nei guai per assicurare l'agiatezza a Manon (Guerritore) e Manon si promette ad un vecchio riccastro, tentando però di truffarlo. I due innamorati finiscono uno in convento e l'altro in galera, ma riusciranno a fuggire, con accompagnamento musicale dei Pink Floyd.*

RIEVOCAZIONE — *Domani sulla retedue (22,20) la rubrica « Sorgente di vita » sarà interamente dedicata all'eco suscitata dalla scarcerazione del nazista Kappler. Nel corso della trasmissione sarà presentata una scheda filmata. Seguirà un dibattito con Fausto Cohen, Antonello Trombadori, il pastore Viney, il rabbino Toaff, Tullio Tentori, il sindaco di Marzabotto Cruicchi, l'avvocato Oreste Bisazza Terracini, presidente dell'Associazione giuristi ebrei e la signora Steine Leoni, figlia di una delle vittime delle Fosse Ardeatine.*

Il previsto programma « Occhio tribale » è rimandato a domenica 28 alle ore 22 sempre sulla retedue.

LIBERTY
danze Borgaretto, t. 356.1515
Ore 21 BALLO LISCIO
Sorteggio capo abbigliamento
Lo vincerà la comitiva più numerosa

COLONNINE
danze - Beinasco - telef. 3490.377
Ore 21 BALLO LISCIO
Domani 15,30 ballo mascherato
ore 21 BALLO LISCIO

Galleria NARCISO
Ore 18 INAUGURAZIONE
Presenta l'artista
Leon GISCHIA
P. Carlo Felice 18 - tel. 011/543.125

GALLERIA PIRRA
via Bava 4, tel. 832.075
PAOLO Scapparone
DOMANI ORE 10-13

MOHEBBAN
via BERTOLA 15
TEL. 538435 - TORINO
UN NOME UNA GARANZIA
SONO DIVENTATO MATTO
E VENDO TUTTO SOTTOCOSTO
SOLO PER POCHI GIORNI
TAPPETI PERSIANI e ORIENTALI
BELLISSIMI TAPPETI A META' PREZZO! l'investimento sicuro

OGGI ALLA TV

RETE UNO

16,45 Protagonisti I ragazzi - **Capitani coraggiosi**, con Freddie Bartholomew e Spencer Tracy, regia di Victor Fleming
18,35 **Estrazioni del Lotto**
18,40 **Tempo dello spirito**
18,50 **Speciale Parlamento**
19,20 Tre nipoti e un maggiordomo. **Gita in famiglia**, telefilm
19,45 **Almanacco del giorno dopo**
20 — **Telegiornale**
20,45 **Rete tre**, spettacolo musicale. Quarta puntata
21,55 **Speciale TG1 - Telegiornale**

RETE DUE

13,30 **Tondo e corsivo** (con un servizio speciale su « Stampa Sera - Tabloid »)
17 — **Guardia al Reno**, di Lillian Hellman (replica)
18,40 **Questa sera: Yvonne Fair**
19,15 **Sabato sport**
19,45 **TG2 - Studio aperto**
20,45 **Il segno del comando**. Prima puntata (replica)
21,55 Bresson: il realismo di un asceta. **Au hasard, Balthazar**, film
TG2 - Stanotte

TV SVIZZERA

19,30 **Telegiornale**
20,05 **Scacciapensieri**, disegni animati
20,30 **Momento musicale**. Robert de Visée: Suite in re minore. Chitarrista Dante Brenna
20,45 **Telegiornale**, seconda edizione
21 — **Il sole splende alto**, film western di John Ford con Jane Russell
22,55 **Telegiornale**
23,05-24 **Sabato sport**

TV CAPODISTRIA

20,15 **Telegiornale**
20,35 Telefilm della serie **Agente speciale**
21,25 **La Jugoslavia nella seconda guerra mondiale** (prima parte)
22,15 **La bella Otero**, film con Maria Felix, Jacques Berthier, Marie Sabouret, Louis Seigner. Regia di Richard Pottier

TV MONTECARLO

18,45 **Un peu d'amour, d'amitié et beaucoup de musique**
19,30 **Cartoni animati**
19,50 **Rock Concert**
20,50 **Notiziario**
21,10 **Primo peccato**, film. Regia di Claude Binyon, con Clifton Webb e Ginger Rogers

VOLETE
VENDERE
IL VOSTRO APPARTAMENTO?
Vi offriamo tutti i vantaggi di una valida organizzazione.
TELEFONATE E AVRETE UN ESPERTO AL VOSTRO SERVIZIO
511382-537066

TELESTUDIO TORINO

SABATO — Riposo.
DOMENICA — 18,30: **Notizie della domenica**; 20: **La sportiva**; 20,30: Film. **Le avventure di Stanlio e Ollio**

DOMANI TV

RETEUNO — Ore 11: Santa Messa; 12,15: Enciclopedia della natura; 13,14: Tg; 14-19,50: Domenica in...; 15,30: Gli sbandati (telefilm); 16,30: 90° minuto; 17: Chi?; 18,20: Telefilm; 19: Calcio; 20: Telegiornale; 20,45: Manon (seconda puntata); 21,50: La domenica sportiva; 22,50: Prossimamente; Telegiornale.

RETEDUE — Ore 12,30: Disegni animati; 13: Tg; 13,30-18: L'altra domenica; 18,15: Calcio; 19: Spazio 1999; 19,50: Tg 2 Studio aperto; 20: Domenica sprint; 20,45: Una bella domenica di novembre (con Svampa e Patruno); 21,50: Tg2; 22,20: Sorgente di vita.

SVIZZERA — Ore 10: Santa Messa; 13,30: Telerama; 14: Campionati di ginnastica; 16,30: Un'ora per voi; 17,30: Documentario; 19,05: Piaceri della musica; 19,30: Telegiornale; 19,50: Incontri (La Biennale); 20,15: Situazioni e testimonianze; 21: La terra del Firbeck (4° episodio); 22: La domenica sportiva; Telegiornale.

MONTECARLO — Ore 19,25: Disegni animati; 19,35: Quintetto pro arte; 20: Telefilm; 20,50: Notiziario; 21,10: La freccia di fuoco (film); 22,45: Oroscopo di domani.

CAPODISTRIA — Ore 19,30: Lo angolino dei ragazzi; 20: Canale 27; 20,15: Il re ed io (film); 21,50: La fattoria del cannelo piccolo (11ª puntata); 22,40: Pallacanestro.

GALLERIA
IL QUADRIFOGLIO
C.so Re Umberto 10, tel. 530.618
OPERE
E PROGETTI
DI
CHRISTO

galleriaPirra
corso Cairoli 32 telefono 877344
GIGI
MORBELLI
MOSTRA ANTOLOGICA
DOMANI ORE 10-13

RADIO OGGI

1

Giornale radio: ore 13, 17, 19, 21, 23
18,20 Jazz giovani
19,15 Asterisco musicale
19,25 Appuntamento con Radiouno per domani
19,30 Radiografia di un personaggio: Lucia Alberti
20 — « Don Giovanni ». Dramma giocoso in 2 atti di Lorenzo Da Ponte. Musica di W. A. Mozart
23,10 Buonanotte dalla dama di cuori

2

Giornale radio: ore 13,30, 15,30, 18,30, 19,30, 22,30
15,30 GR2 Economia - Bollettino del mare
15,45 Profilo d'autore: Piotr Iljch Ciaikovski
16,35 GR2 per i ragazzi
16,42 Dall'Auditorio A di Bologna, Spazio giovani
19,50 Vogliate scusare l'interruzione
22,20 Panorama parlamentare
22,45 Musica night
13 — Musica popolare

3

Giornale radio: ore 18,45, 20,45 23
17,45 Pagine pianistiche
18,15 Jazz giornale
19,45 Rotocalco parlamentare
20 — In primo piano
21 — Concerto

radiomontecarlo

17 — Il gran torneo dei cantanti
18,03 Quale dei tre
19,03 Fate voi stessi il vostro programma

RADIO ALTERNATIVE

RT Alternativa (Fm 103 MHz) — Segnaliamo ore 18: Centroinformazione femminista autogestita e ore 19: Revival pop rock.
Radio Monte Bianco (Fm 103,700 MHz) — Ore 9,30: Borsa della spesa; 19,45: Microfono aperto.
Europa 3 (Fm 89,700 MHz) — Ore 13: Anteprima sport; 18,30: Bruno Lauzi e la sua Genova; 20,30: Love explosion.
Radio Gemini One (Fm 102,720 MHz) — Ore 14: Folk piemontese e ore 22: Woodstock.
RT International (Fm 103,300 MHz) — Ore 13: Anteprima da « Stampa Sera »; 17,30: Top News, « hit parade » della radio libera; 18: Il gancio.
Radio Spazio 2000 (Fm 93,350 e 105,500 MHz) — Ore 12,30: Programma di liscio e musiche popolari; 15: Musica con dediche.
Radio Torino Centrale (I: Fm 94 MHz; II: Fm 101,4 MHz) — Ore 10: Per i bambini; 21: Dediche; 22: Jazz Club.
Radio Kitsch (Fm 101 MHz) — Servizi sportivi in diretta; ore 16: Rock-shop e 20,15: Top-o-disco.
Radio Break (Fm 99,600 MHz) — Ore 7: Il gallo; 9,40: Folkitalia; 14: Conte e canzoni.
Radio Abc (Fm 97 MHz) — Ore 15: International Discotheque; 21: A.B.C. Spry; 3,30-7,30: Nottambuli o mattinieri?
Radio-Tele 2000 (105,900 91,200 MHz) — Progressive-Hard (al lunedì) e il programmone (domenica).
Giornale Radio Piemonte (Fm 99,350 MHz) — 24 ore su 24 musica sperimentale in stereofonia.
Radio Young 2000 (Fm 102,200 MHz) — Ore 9: Un'amica tante amiche; 15: All music; 15,30: Aiutatemi a fare il vostro programma, liscio.

TEATRI E RITROVI

ALCIONE: Nuovo show « Nudo nel nudo n. 2 », con Jazz Drums 77. Presenta G. Serra. Vietato 18. Or. 16,15 - 21,30.
ALFIERI - TEATRO STABILE: ore 20,30 precise e domani ore 15,30 precise « L'eroe borghese », di C. Sternheim. Regia di M. Missiroli. Spettacolo in abbonamento. Telefono 878.455 - 876.369 - 535.440.
CABARET VOLTAIRE (v. Cavour 7 - t. 531.103): stasera ore 21,30 « Senza patente » di Gravina C. con Anna Di Lucia - Ingresso ai soci.
CARIGNANO: stasera ore 21 precise e domani ore 15,30 e 21 precise il « Piccolo Teatro di Milano » presenta « **Il giardino dei ciliegi** » di Anton Cecov. Regia di Giorgio Strehler, biglietti v. Roma 49 - tel. 544.362. Ultime 3 recite.
ERBA: stasera ore 21,15 e domani ore 16 e 21,15 Gipo Farassino nella farsa comicissima « Gironda e vasi marjesse ». Prenotazioni tel. 690.467.
GIANDUJA MARIONETTE LUPI (S. Teresa 5): ore 16 « Bella addormentata ».
GOBETTI - TEATRO STABILE: stasera ore 21 - domani ore 15,30 « Nathan il saggio », di Lessing. Regia M. Missiroli - Gruppo T.S.T. Spettacolo in abbonamento Telefono 878.455 - 876.369.
PELLICO CENTRALINO (Rosine 16, 837.500): Jazz Chet Baker quartet.
PICCOLO REGIO: ore 17,30 incontro-dibattito con l'autore: Luigi Nono. Ingresso libero.
TEATRO REGIO: ore 21: concerto sinfonico. Musiche di L. Nono. Direttore G. Taverna.
TEATRO STABILE TORINO: al Circolo Ricreativo Aurora, via Bendini 11, Fraz. Regina Margherita, ore 21 « **Offerta speciale** ». Spettacolo invito alla stagione 1976-77. Gruppo T.S.T. Ingresso libero.
TEATRO STABILE TORINO: al Centro Traumatologico Ortopedico, Sala Congressi, via Zuretti 29, ore 15 « **Offerta speciale** ». Spettacolo invito alla stagione 1976-77. Gruppo T.S.T. Ingresso libero.
TEATRO STABILE: Stagione 1976-77. Vendita abbonamenti presso la biglietteria v. Rossini 8. Tel. 878.455-876.369, ore 9-19 e piazza Castello 215, telef. 539.707 dalle 9 alle 13.

SWING (Botero 15): Jazz.

CIRCO AMERICANO - Parco Ruffini - tel. 337.000: oggi 2 spettacoli ore 16,30 e 21. Circo riscaldato. Visitate lo zoo. I bambini pagano metà prezzo. Proroga a tutto il 30 novembre.

AL BAGATELLE (str. Cavoretto, 2): 21.
ARLECCHINO: ore 21 Roby.
BELLE ARTI: 21 Cavalieri del liscio.
CASTELLINO: ore 2, Revival.
CLUB 84: ore 21 Gigi + 5.
DU PARC: 15.45-21 Boccaccio 72.
FARO: 21 Scelto del liscio.
GAY: 16-21 Rommy e Cardillo.
GARDEN: ore 21 Franco's.
LA PERLA: 15,30 Loris; 21 Juke Boxes.
LE ROI: ore 21 I Dubiefas.
MASSAUA: 21 Danilo e i Draghi.
PLANETARIO: 21 Les Premiers.
TROCADERO: ore 21 Veniero.

INDIE - PIANO BAR (Verdi 10, 537.340): al piano G. Palumbo e Nadia Villa; ore 23 folk Dino Lattanzio.
MINI CABARET (tel. 815.660).
OLD RIVER-AMERICAN BAR - Ristorante (mezzogiorno e 19,30-3): c. Moncalieri 5, tel. 885.487.
SAN GIORGIO - Valentino - Ristorante; danze, orch. i Vocalmen.
SHAKER - PIANO BAR (C. Battisti 3): Lydia; Thomas.

BOOMERANG DISC. (393.405): 21.
CAPRICE DISCOTECA (Sacchi 16): 15.
LA GROTTA DISC. (S. Tommaso 16).
VILLA GAY DISCOTECA: ore 21.

CINEMA PROVINCIA

ALPIGNANO
DORA: Qualcuno volò sul nido del cuculo.
ALMESE
SADA: Le spie senza domani.
AVIGLIANA
CORSO: Paperino nel Far West.
GRANERO: Il padrone e l'operaio.
BEINASCO
ITALIA: Il monaco di Monza.
BORGARO
ROYAL: Blu!
BUSSOLENO
DORA: Texas addio.
NARCISO: Il grande racket.
CARIGNANO
PETER: Il secondo Fantozzi.
CARMAGNOLA
ELIOS: Nashville.
LUX: L'ultima donna.
MARGHERITA: Complotto di famiglia.
SPLENDOR: Borsa drogata.
CHIERI
CHIERESE: L'innocente.
SPLENDOR: Savana violenta.
AUDITORIUM: Mary Poppins
CIRIE'
CATALANO: Mary Poppins.
ITALIA: La prof. di scienze naturali.
NUOVO: Invito a cena con delitto.
COAZZE
MIRAMONTI: Ispettore Brannigham.
GIAVENO
ALFIERI: Ci rivediamo all'Inferno.
IVREA
POLITEAMA: L'eredità Ferramonti.
SIRIO: Novecento - Atto II.
LANZO
NUOVO: Rollerbar.
MONCALIERI
NAZIONALE: La nipote del prete.
PINEROLO
HOLLYWOOD: Tutti gli uomini del presidente.
ITALIA: Safari Express.
NUOVO: Bruciati da cocente passione.
S. AMBROGIO
AMBROSIANO: La polizia accusa...
SESTRIERE
FRAITEVE: Sole rosso.
SETTIMO
GARIBALDI: La dottoressa del distretto.
SUSA
CENISIO: Amici miei.
CIVICO: Bruciati da cocente passione.
RIVOLI
CARNINO: Taxi driver.
GIOIELLO: La pattuglia dei dobermann.
NUOVO: I 4 dell'Ave Maria.

CINEMA IN PIEMONTE E IN LIGURIA

ALESSANDRIA
ALESSANDRINO: Liberi, armati, pericolosi.
AMBRA: La valle dell'Eden.
CORSO: L'eredità Ferramonti.
CRISTALLO: Grizzly, l'orso che uccide.
GALLERIA: La professoressa di scienze naturali.
MODERNO: Caro Michele.
ACQUI TERME
ARISTON: Emanuelle nera Orient reportage.
CRISTALLO: Invito a cena con delitto.
GARIBALDI: Quelli della calibro 38.
ITALIA: Scusi, lei paga le tasse?
CASALE MONFERRATO
MODERNO: Il texano degli occhi di ghiaccio.
NUOVO: Io l'amo mai non piu.
POLITEAMA: Novecento, atto II.
VITTORIA: L'affittacamere.
CASTELLAZZO BORMIDA
LUX: Sandokan, parte seconda.
FELIZZANO
COMUNALE: Piedone ad Hong Kong.
NOVI LIGURE
CRISTALLO: Squadra antiscippo.
IRIS: I sopravvissuti delle Ande.
ITALIA: Pressgio.
MODERNO: Brutti, sporchi, cattivi.
OVADA
LUX: La dottoressa del distretto militare.
MODERNO: Invito a cena con delitto.
TORRIELLI: Torna El Grinta.
S. SALVATORE MONF.
COMUNALE: Pippo, Pluto e Paperino alla riscossa.
SERRAVALLE SCRIVIA
LARA: Oh mia bella matrigna.
TORTONA
MODERNO: L'ultima donna.
SOCIALE: Police Python 357.
VERDI: La professoressa di scienze naturali.

VALENZA PO
NUOVO ITALIA: Cattivi pensieri.
TEATRO: Novecento, atto primo.
POLITEAMA: C'era una volta il West.

ASTI
LUX: La dottoressa del distretto militare.
POLITEAMA: L'eredità Ferramonti.
SALONE: L'agente Newman.
SPLENDOR: La tigre della Manciuria.
TEATRO: Una vita venduta.
VITTORIA: Mister Klein.
CANELLI
BALBO: Per amore di Cesarina.
RAGNO D'ORO: Il grande racket.
MONCALVO
NUOVO: Morire di desiderio.
NIZZA MONFERRATO
AURORA: Racconti immorali.
VERDI: L'Italia s'è rotta.
LUX: La vendetta dell'uomo chiamato cavallo.
SOCIALE: Barry Lyndon.

CUNEO
CORSO: L'eredità Ferramonti.
FIAMMA: Lo sparviero.
ITALIA: La professoressa di scienze naturali.
LANTERI: Paperino nel Far West.
NAZIONALE: L'agente Newman.
ALBA
COMINO: Novecento atto primo.
EDEN: Missouri.
BOVES
NUOVO: Tommy.
BRA
IMPERO: Il deserto dei tartari.
POLITEAMA: Taxi driver.
SPAZIO BLU: Vogliamo i colonnelli.
VITTORIA: Vizio di famiglia.
CAVALLERMAGGIORE
SAN GIORGIO: Paolo Barca maestro elementare.
CEVA
DORIA: Un genio, due compari, un pollo.

CHERASCO
GALATERI: Uomini e squali.
FOSSANO
ASTRA: Novecento atto primo.
IRIDE: Luna di miele in tre.
POLITEAMA: Amore amaro.
MONDOVI'
CORSO: Rollercar.
ITALIA: Barry Lyndon.
FERRINI: Adele H., una storia d'amore.
PEVERAGNO
RISALTA: Mc Kluskey, metà uomo, metà dollo.
RACCONIGI
SOCIALE: Bluff.
SALUZZO
ITALIA: Donna cosa si fa per te.
CIVICO: I cattivi pensieri.
SPLENDOR: Liberi armati pericolosi.
SAVIGLIANO
NAZIONALE: La dottoressa del distretto militare.
RITZ: Da mezzogiorno alle tre.
AURORA: Ci risiamo, vero Provvidenza?
SOMMARIVA BOSCO
SPLENDOR: Tosca.

NOVARA
ASTRA: Sorbole, che romagnola.
COCCIA: Cattivi pensieri.
ELDORADO: La pattuglia dei dobermann.
EXCELSIOR: Ray Bean il vendicatore.
FARAGGIANA: L'ultimo mandingo.
VITTORIA: Lo sparviero.
S. CUORE: Una sera c'incontrammo.
ARONA
SAN CARLO: Paperino e C. nel Far West.
ROMA: 2 sul pianerottolo.
MODERNO: Gli uomini falco.
LUX: 4 mosche di velluto grigio.

VERCELLI
ASTRA: I ragazzi della Roma violenta.
CIVICO: L'affittacamere.

CHIVASSO
ITALIA: L'eredità Ferramonti.
PRINCIPE: Vai col liscio.
VERDI: Lo sparviero.
VIOTTI: I sopravvissuti delle Ande.
BIELLA
APOLLO: Liberi, armati, pericolosi.
IMPERO: Colpo grosso del marsigliese.
MARCONI: Sandokan contro Sanokak.
MAZZINI: Il presagio.
ODEON: Novecento - Atto II.
SOCIALE: L'eredità Ferramonti.
BORGO D'ALE
VITTORIA: Emanuelle nera n. 2.
CIGLIANO
AURORA: Al soldo di tutte le bandiere.
SPLENDOR: Attenti al buffone.
SANTHIA'
IDEAL: Due sul pianerottolo.
SPLENDOR: La casa sulla collina di paglia.
TRONZANO
LUX: La bestia.

AOSTA

CORSO: Frau Mariene.
LUX: I sopravvissuti delle Ande.
SAINT-VINCENT
NUOVO: Torna El Grinta.
VERRES
IDEAL: San Pasquale Baylonne.

GENOVA

ALCIONE: Signore e signori buonanotte.
AMBASSADOR: Il deserto dei tartari.
AMBRA: L'innocente.
ARISTON: Il clan dei marsigliesi.
ASTOR: Taxi driver.
AUGUSTUS: Dimmi che fai tutto per me.
AURORA: Novecento atto I.
ELIOS: Il giardino della felicità.
GIOIELLO: La nuora.
GRATTACIELO: Squadra antifurto.
LUX: L'ultima donna.
NUOVO PALAZZO: Mary Poppins.
OLIMPIA: Cattivi pensieri.
ORFEO: La pretora.
PLAZA: Nina.
RITZ: Un sussurro nel buio.
RIVOLI: Caro Michele.
SMERALDO: Il boccaccino.
STAR: I racconti immorali di Borowzky.
UNIVERSALE: Oh Serafina.
VERDI: L'uomo che (ugo) dal futuro.
TEATRI — POLITEAMA MARGHERITA: Stagione lirica «Cavalleria rusticana di Mascagni segue «Il telefono» di Menotti.
TEATRO GENOVESE: «La gatta Cenerentola», Nuova compagnia di canto popolare.
STABILE: E. Duse «Lear di Bond. Teatro Stabile Dell'Aquila.
ALBA: Barry Lindon.
ALFA: Missouri.
DIANA: L'innocente.
DIONISO: Savana violenta.
IDEAL: Invito a cena con delitto.
LIDO: Tutti gli uomini del presidente.
MANIN: Missouri.
MIGNON: L'innocente.
SUPERBA: Sexissimamente tua - Sullo schermo: Farfallon.
SAMPIERDARENA
ARCOBALENO: Un gioco estremamente pericoloso.
ASTORIA: I sopravvissuti delle Ande.
MODENA: Police Python 357.
NERVI
VERDI: Colpita da improvviso benessere.
RAPALLO
GRIFONE: Mark colpisce ancora.
ITALIA: Taxi driver.
AUGUSTUS: Safari express.
S. MARGHERITA L.
CENTRALE: Robin e Marian.
MIGNON: Barry Lyndon.
LUX: La jena dalle zanne d'acciaio.

SAVONA
DIANA: Mary Poppins.
ELDORADO: Mimì Bluette.
ABBA: Il soldato di ventura.
ASTOR: L'uomo che fuggì dal futuro.
OLIMPIA: Tutti possono arricchire tranne i poveri.
JOLLY: L'invasione dei ragni giganti.
LUX: Il venditore di palloncini.
SALESIANI: Bersaglio di notte.
FILMSTUDIO: Divorzia lui, divorzia lei.
ALASSIO
COLOMBO: La vendetta dell'uomo chiamato cavallo.
RITZ: Tutti gli uomini del presidente.
ALBENGA
ASTOR: L'eredità Ferramonti.
CRISTALLO: Mimì Bluette.

IMPERIA
CAVOUR: Catastrofe.
ROSSINI: Novecento atto II.
CENTRALE: Sandok e la montagna di luce.
AMBRA: Scandalo.
DANTE: Signore e signori buonanotte.
ARMA DI TAGGIA
CAPITOL: Il pistolero.
CERRI: Il terribile ispettore.

SANREMO
ARISTON TEATRO: Taxi driver.
CENTRALE: Spogliamoci così, senza pudore.
SANREMESE: Perversione.
ORFEO: Quel rosso mattino di giugno.
SUPERCINEMA: Gator.
LUX: Carambola.
ASTRA: L'uomo che fuggì dal futuro.
MIGNON: Eva nera.
RITZ: Il deserto dei tartari.
VENTIMIGLIA
EUROPA: Invito a cena con delitto.
IMPERO: Se mi arrabbio spacco tutto.

STAMPA SERA

Dove andiamo stasera

CRITICA	
Capolavoro	●●●●●
Ottimo	●●●●
Favorevole	●●●
Discusso	●●
Mediocre	●
PUBBLICO	
Eccezionale	○○○○○
Successo	○○○○
Consensi	○○○
Discorde	○○
Scarso	○

LANCÔME
La attende per illustrarle le più recenti novità ed offrirle un gentile omaggio
PROFUMI da Servetti

cinema prime visioni

Cinema	Film	Critica / Pubblico / Orario / Ingresso
AMBROSIO c. V. Emanuele 5? Tel. 547.007	**Squadra antifurto**, di Bruno Corbucci, con Tomas Milian, Robert Webber, Lilli Carati (Italia - Colori) — Promosso dalla squadra antiscippo a quella antifurto, il coraggioso poliziotto è ancora al servizio della legge contro i criminali. Vietato minori anni 14. ★ Poliziesco	PRIMA VISIONE; Orario 14,40 - 16,30 18,30 - 20,20 - 22,30; Ingresso L. 2000
ARCO-INC c. Pr. Oddone 31 Tel. 484.621	**Conrack**, di Martin Ritt, con Jon Voight (Usa - Colori) — In un paesino dell'America meridionale, un maestro bianco deve combattere per accattivarsi l'amicizia degli scolari di colore. Non vietato. ★ Drammatico	Critica ●●●; Pubblico ○○○; Orario 15 — - 17,10 19 — 20,40 - 22,30; Ingresso L. 1500
ARISTON v. Lagrange 21 Tel. 546.147	**Mary Poppins**, di Robert Stevenson con Julie Andrews, Dick van Dyke, David Tomlinson, Glynis Johns (Usa - Colori) — Dai libri di Travers, una produzione Disney premiata con 5 oscar. Narra le avventure di una fantasiosa istitutrice. ★ Commedia	RIEDIZIONE (1964); Orario 14,30 - 17,25 19,45 - 22,20; Ingresso L. 2000
ARLECCHINO c. Sommeiller 22 Tel. 587.190	**Chi è Mr. Klein**, di Joseph Losey, con Alain Delon, Jeanne Moreau, Suzanne Flon (Francia - Colori) — Misterioso e introvabile personaggio coinvolge nelle sue vicende un suo innocente omonimo. Non vietato. ★ Drammatico	Critica ●●●; Pubblico ○○○○; Orario 14,45 - 17,15 19,45 - 22,15; Ingresso L. 2000
ASTOR v. Viotti 8 Tel. 519.516	**L'innocente**, di Luchino Visconti, con G. Giannini, Laura Antonelli, Jennifer O'Neill (Italia - Colori) — Dal romanzo di G. D'Annunzio, l'opera postuma del grande regista. Il protagonista saputo che la moglie è incinta di un altro, prima si libera del bambino e poi si uccide. Vietato 14. ★ Drammatico	Critica ●●●; Pubblico ○○○○; Orario 14,40 - 17,15 19,45 - 22,20; Ingresso L. 2000
AUGUSTUS piazza C.L.N. Tel. 530.714	**Squadra antifurto**, di Bruno Corbucci, con Tomas Milian, Robert Webber, Lilli Carati (Italia - Colori) — Promosso dalla squadra antiscippo a quella antifurto, il coraggioso poliziotto è ancora al servizio della legge contro i criminali. Vietato minori anni 14. ★ Poliziesco	PRIMA VISIONE; Orario 14,40 - 16,30 18,30 - 20,20 - 22,30; Ingresso L. 2000
CAPITOL v. S. Dalmazzo 24 Tel. 540.605	**Il deserto dei Tartari**, di Valerio Zurlini, con Vittorio Gassman, Giuliano Gemma, Jacques Perrin, Jean-Louis Trintignant (Italia-Francia - Colori) — Dal romanzo di Buzzati: la storia dei militari d'un forte ai limiti del deserto, che attendono con angoscia e speranza l'attacco nemico. Non vietato. ★ Drammatico	Critica ●●●; Pubblico ○○○○○; Orario 14,15 - 17 — 19,45 - 22,30; Ingresso L. 2000
CENTRALE d'Essai v. C. Alberto 27 Tel. 540.110	**Dillinger è morto**, di Marco Ferreri, con Michel Piccoli, Annie Girardot, Anita Pallenberg (Italia - Colori) — Disegnatore quarantenne trovata per caso una pistola in casa decide di uccidere la moglie, dopo di che parte indisturbato per Tahiti. Vietato minori anni 18. ★ Drammatico	RIEDIZIONE 1968; Orario 10,30 - 15,30 17,15 - 19 — 20,45 - 22,30; Ingresso L. 1500
CORSO c. V. Emanuele 56 Tel. 510.702	**Missouri**, di Arthur Penn, con Marlon Brando, Jack Nicholson, Kathleen Lloyd (Usa - Colori) — «Regolatore» di conti dalla mira infallibile stermina banda di ladri di cavalli guidata da un contadino fuorilegge in una lotta all'ultimo sangue. Non vietato. ★ Western	Critica ●●●; Pubblico ○○○○○; Orario 14,40 - 17,15 19,45 - 22,20; Ingresso L. 2000
CRISTALLO v. Goito 5 Tel. 650.7100	**Cattivi pensieri**, di Ugo Tognazzi, con Ugo Tognazzi, Edwige Fenech, Luc Merenda, Orazio Orlando (Italia - Colori) — Divertenti avventure di un uomo alle prese con tutte le tentazioni che il mondo offre e i relativi «cattivi pensieri». Vietato minori anni 14. ★ Commedia	Critica ●●; Pubblico ○○○○; Orario 14,30 - 16,30 18,25 - 20,25 - 22,30; Ingresso L. 2000
DORIA v. Gramsci 9 Tel. 542.422	**Taxi Driver**, di Martin Scorsese, con Robert De Niro, Jodie Foster, Albert Brooks, Peter Boyle (Usa - Colori) — Storia di un uomo qualunque che in questa frenetica società odierna sogna e cerca di diventare «qualcuno». Vietato minori anni 14. ★ Drammatico	Critica ●●●●; Pubblico ○○○○○; Orario 14,40 - 17,20 20 — - 22,30; Ingresso L. 2000
GIOIELLO v. C. Colombo 31 Tel. 500.760	**Natale in casa d'appuntamento**, di Armando Nannuzzi, con Françoise Fabian, Ernest Borgnine, Corinne Cléry, Silvia Dionisio (Italia - Colori) — Nel triste mondo della prostituzione, a causa di queste e lo squallore delle feste tradizionalmente famigliari. Vietato minori anni 18. ★ Drammatico	PRIMA VISIONE; Orario 14,20 - 16,15 18,20 - 20,25 - 22,30; Ingresso L. 2000
IDEAL c. Beccaria 4 Tel. 541.523	**Candidato all'obitorio**, di J. Lee Thompson, con Charles Bronson, Maximilian Schell, Dana Elcar (Usa - Colori) — Nuova e pericolosa avventura per il «duro» che questa volta ha pochissime possibilità. Non vietato. ★ Drammatico	PRIMA VISIONE; Orario 14,45 - 16,45 18,40 - 20,25 - 22,30; Ingresso L. 2000
LUX Gall. S. Federico Tel. 541.283	**Oh, Serafina!**, di Alberto Lattuada, con Renato Pozzetto, Dalila Di Lazzaro, Angelica Ippolito (Italia - Colori) — Dal romanzo di Berto la storia di un industrialotto un po' babbeo fatto interdire e relegato da una moglie carogna: tra i pazzi troverà l'anima gemella. Viet. 18. ★ Commedia	Critica ●; Pubblico ○○○○○; Orario 14,30 - 16,30 18,30 - 20,30 - 22,30; Ingresso L. 2000
METROPOL v. Pr. Tommaso 6 Tel. 650.5470	**Lager SS adis Kostrat Kommandatur**, di Sergio Garrone, con Mircha Carven (Italia - Colori) — Lager per esperimenti da effettuare sulle deportate con allucinante violenza. Vietato minori anni 18. ★ Drammatico-sexy	PRIMA VISIONE non recensita; Orario 14,30 - 16,30 18,30 - 20,20 - 22,30; Ingresso L. 1500
NAZIONALE v. Pomba 7 Tel. 518.850	**Con la rabbia agli occhi**, di Anthony M. Dawson, con Yul Brynner, Massimo Ranieri, Barbara Bouchet, Martin Balsam (Usa - Colori) — Analisi dello spietato mondo della mala dove i conti si regolano sempre con la violenza. Vietato minori anni 14. ★ Drammatico	PRIMA VISIONE; Orario 14,30 - 16,30 18,30 - 20,30 - 22,30; Ingresso L. 2000
OLIMPIA v. Arsenale 31 Tel. 532.448	**Tutti gli uomini del Presidente**, di Alan J. Pakula, con Robert Redford, Dustin Hoffman (Usa - Colori) — L'indagine compiuta con coraggio e testardaggine dai due giornalisti americani che scoprirono e svelarono lo scandalo Watergate. Non vietato. ★ Drammatico	Critica ●●●; Pubblico ○○○○○; Orario 14,30 - 17,30 20 - 22,30; Ingresso L. 2000
REPOSI v. XX Settembre 15 Tel. 531.400	**Signore e Signori, buonanotte**, di Comencini, Loy, Magni, Monicelli, Scola, con V. Gassman, N. Manfredi, M. Mastroianni, U. Tognazzi, P. Villaggio (Italia - Colori) — Presa in giro della tv attraverso corrosive invenzioni comico-satiriche in cui l'irriverenza è pari alla spregiudicatezza. ★ Commedia a episodi	Critica ●●; Pubblico ○○○○○; Orario 15 — - 17,30 20 — - 22,30; Ingresso L. 2000
ROMANO Galleria Subalpina Tel. 510.145	**L'immagine allo specchio**, di Ingmar Bergman, con Liv Ullman, E. Josephson (Svezia-Usa - Colori) — Inquietudini di una bella e giovane psichiatra la quale tenta il suicidio oppressa dalla difficoltà d'incontrare l'uomo che fa per lei. Vietato minori di anni 14. ★ Drammatico	Critica ●●●; Pubblico ○○○○; Orario 15,30 - 17,50 20,10 - 22,30; Ingresso L. 2000
STUDIO RITZ v. Villa d. Regina ang. v. Acqui Tel. 830.521	**Caro Michele**, di Mario Monicelli, con Mariangela Melato, Lou Castel, Delphine Seyrig (Italia - Colori) — Dal romanzo di Natalia Ginzburg, il film vincitore dell'Orso d'argento a Berlino che tratta la vicenda di una famiglia borghese romana in disgregazione. Non vietato. ★ Drammatico	Critica ●●●; Pubblico ○○○○; Orario 16,30 - 18,30 20,30 - 22,30; Ingresso L. 1500
TORINO v. Buozzi 6 Tel. 530.355	**La pattuglia dei doberman al servizio della legge**, di Frank De Felitta, con James Brown, Susan Clark, Earl Holliman (Usa - Colori) — Cani intelligenti e feroci, dopo aver contribuito alle rapine sono ingaggiati dalla legge per difendere le banche. Non vietato. ★ Drammatico	PRIMA VISIONE non recensita; Orario: 14,30 - 16,10 - 17,50 - 19,10 - 20,50 - 22,30; Ingresso L. 2000
VITTORIA v. Roma 356 Tel. 511.785	**L'inquilino del terzo piano**, di Roman Polanski, con Isabelle Adjani, Roman Polanski, Melvyn Douglas, Shelley Winters (Usa - Colori) — Polanski, regista e protagonista, dà impronta personalissima e allucinante alla vicenda parigina d'un uomo che si crede perseguitato. V. 14. ★ Drammatico	Critica ●●●; Pubblico ○○○○; Orario 14,40 - 17,15 19,45 - 22,20; Ingresso L. 2000

proseguimenti prime visioni

Cinema	Film	Critica / Pubblico / Orario / Ingresso
ALEXANDRA v. Sacchi 18 Tel. 511.293	**Mondo porno oggi** (Produzione internazionale a colori) — Rassegna degli ultimissimi e più choccanti numeri erotici in scena nei più noti night-clubs del mondo. Vietato minori anni 18. ★ Documentario	PRIMA VISIONE non recensita; Orario 14,10 - 15,55 17,40 - 19,25 21,10 - 22,45; Ingresso L. 1000
ASTRA v. R. Pilo 6 Tel. 753.597	**Caro Michele**, di Mario Monicelli, con Mariangela Melato, Lou Castel, Delphine Seyrig (Italia - Colori) — Dal romanzo di Natalia Ginzburg, il film vincitore dell'Orso d'argento a Berlino che tratta la vicenda di una famiglia borghese romana in disgregazione. Non vietato. ★ Drammatico	Critica ●●●; Pubblico ○○○○; Orario 20 - 22,30; Ingresso L. 1000
COLOSSEO v. Mad. Cristina 73 Tel. 651.034	**Con la Lava alla bocca**, di Jürgen Goslar, con James Faulkner, Trevor Howard, Sibyll Danning, Christopher Lee (Usa - Colori) — Negro deve pagare per la sfrontatezza di aver toccato la «[illegible] bianca» considerata in queste circostanze troppo preziosa. Vietato 18. ★ Drammatico	PRIMA VISIONE non recensita; Orario 16,30 - 18,30 20,30 - 22,30; Ingresso L. 1000
FORTINO v. Ciano 47 Tel. 486.560	**Complotto di famiglia**, di Alfred Hitchcock, con Karen Black, Bruce Dern, Barbara Harris, William Devane (Usa - Colori) — Nuova emozionante avventura alla ricerca di un morto «sfuggente» per l'intramontabile maestro della «suspense». Non vietato. Presentato a Cannes. ★ Giallo	Critica ●●●; Pubblico ○○○○○; Orario 18 - 20,15 22,30; Ingresso L. 1000
LA PERLA c. De Gasperi 26 Tel. 584.791	**Barry Lyndon**, di Stanley Kubrick, con Ryan O'Neal, Marisa Berenson, Patrick Magee (G. B. - Colori) — Fortuna e decadenza d'un avventuriero irlandese del '700 prima durante dopo la guerra dei 7 anni. Non vietato. ★ Drammatico in costume	Critica ●●●●; Pubblico ○○○○; Or.: 15,05 - 18,30 - 22; Ingresso L. 1300
MAFFEI v. Pr. Tommaso 5 Tel. 683.354	**Le seminariste**, di Guido Leoni, con Paola Tedesco, Carlo Giuffrè, Carlo Croccolo, Daniela Doria (Italia - Colori) — Nuove avventure erotiche, con protagoniste le seminariste, che di ciò che dovrebbe essere il loro ruolo nella società sanno ben poco. Vietato 18. ★ Sexy	Critica ●; Pubblico ○○○○; Orario 14,30 - 16,30 18,30 - 20,30 - 22,30; Ingresso L. 1500
MASSIMO v. Montebello 8 Tel. 878.061	**Paura in città**, di Giuseppe Rosati, con Maurizio Merli, Silvia Dionisio, Fausto Tozzi (Italia - Colori) — Commissario implacabile cerca di distruggere un gruppo di criminali, unendo al suo dovere la sua sete di vendetta. Vietato minori anni 14. ★ Poliziesco	PRIMA VISIONE non recensita; Orario 14,40 - 16,40 18,40 - 20,40 - 22,40; Ingresso L. 1000
MASSAUA p. Massaua 9 tel. 795.805	**Complotto di famiglia**, di Alfred Hitchcock, con Karen Black, Bruce Dern, Barbara Harris, William Devane (Usa - Colori) — Nuova emozionante avventura alla ricerca di un morto «sfuggente» per l'intramontabile maestro della «suspense». Non vietato. Presentato a Cannes. ★ Giallo	Critica ●●●; Pubblico ○○○○○; Orario 16 — - 18,10 20,10 - 22,30; Ingresso L. 1000
ORFEO p. Carlina Tel. 518.114	**Bordella**, di Pupi Avati, con Luigi Proietti, Christian De Sica, Taryn Power, Vincent Gardenia (Italia - Colori) — Un oriundo con i soldi guadagnati in America organizza in Italia un bordello per signore con grandi soddisfazioni e guadagni. Vietato minori anni 14. ★ Satirico	Critica ●●; Pubblico ○○○; Orario 15 — - 16,50 18,30 - 20,30 - 22,30; Ingresso L. 1000
PUNTODUE CINEMA D'ESSAI v. Garibaldi 18 Tel. 545.245	**Todo Modo**, di Elio Petri, con Gian Maria Volonté, Mariangela Melato, Marcello Mastroianni, Michel Piccoli (Italia - Colori) — Un ritiro spirituale è l'occasione per i massimi esponenti dc per eliminarsi a vicenda. Vietato minori anni 14. ★ Drammatico	Critica ●●●; Pubblico ○○○○; Orario 15 - 17,30 20 - 22,30; Ingresso L. 1000

seconde e altre visioni a Torino

Cinema	Film
A.B.C. c. Brescia 28 Tel. 850.463	**L'ultima donna**, di Marco Ferreri, con Gerard Depardieu. Vietato 18. ★ Drammatico
ACADEMIA CINE v. Oropa angolo Tortona 1 [illegible]	**Il mio uomo è un selvaggio**, Yves Montand, Catherine Deneuve. ★ Commedia
ACAPULCO v. Donizetti 6 - p. Nizza t. 651.2[illegible]	**L'ultima donna**, di M. Ferreri, con Gerard Depardieu, Ornella Muti. Viet. 18. Orario 16, 18,10, 20,20, 22,30. ★ Drammatico
CONTINENTAL via Nizza 348 Tel. 697.066	**Quelli della calibro 38**. Vietato 14. ★ Poliziesco
EDERA CLUB v. Madonna di Campagna 1	**Per le antiche scale**, di M. Bolognini, con M. Mastroianni, B. Bouchet. Vietato 14. ★ Drammatico
ERBA D'ESSAI c. Moncalieri 241 Tel. 690.467	**Robin Hood**, di Walt Disney. A colori; 14,15, 15,50, 17,30. ★ Disegno animato
FARO v. Po 30 Tel. 832.214	**Operazione: il giorno del Toro**. Non vietato. ★ Avventuroso
FIAMMA c. Trapani 57 Tel. 372.057	**Operazione: il giorno del Toro**, C. Rampling, D. Birney. Non vietato. ★ Avventuroso
HOLLYWOOD c. R. Margherita [illegible] Tel. 851.904	**La vendetta dell'uomo chiamato cavallo**, Richard Harris. Non vietato. ★ Western
PIEMONTE v. Nizza 32 Tel. 652.758	**Quelli della calibro 38**. Vietato 14. ★ Poliziesco
PRINCIPE v. P. d'Acaja 45 Tel. 760 [illegible]	**Da mezzogiorno alle tre**, Charles Bronson. Non vietato. ★ Avventuroso
STATUTO v. Cibrario 16 Tel. 487.051	**La professoressa di scienze naturali**. Viet. 14. ★ Commedia

ZONA CENTRO

Cinema	Film
CRAVESANA* v. Avogadro 3 Tel. 530.493	**Cenerentola**, produz. Walt Disney. ★ Disegno animato
Cabaret VOLTAIRE v. Cavour 7 Tel. 531.105	Dalle 10 alle 20 continuato; ore 23: **Edipo Re**, di P. P. Pasolini con S. Mangano, C. Bene, F. Citti, A. Valli. Ingresso ai soci. ★ Drammatico
GIOBERTI v. Gioberti 7 Tel. 515.403	**Assassinio sull'Eiger**, Clint Eastwood. ★ Avventuroso
MILANO v. Milano 8 Tel. 530.255	**La strada del massacro**. ★ Drammatico **Il buono il brutto e il cattivo**. ★ Western
MOVIE CLUB v. Giusti 6 Tel. 544.077	**Modesty Blaise**, di Joseph Losey, con Monica Vitti. ★ Avventuroso
MOVIE Ragazzi	**Sulle ali dell'arcobaleno**, di Francis Ford Coppola. Unico spettacolo ore 15 con dibattito. ★ Commedia
PO v. Po 21 Tel. 510.446	**La polizia accusa il servizio segreto uccide**. ★ Drammatico
REGINA c. R. Margherita 123 Tel. 530.685	**Mark colpisce ancora**, Franco Gasparri. Vietato 14. ★ Poliziesco
VITT. VENETO p. V. Veneto 5 t. 871.642	**Airport 75**. Non vietato. ★ Drammatico

CROCETTA - S. RITA - MIRAFIORI

Cinema	Film
ADRIANO v. Sacchi 65 Tel. 587.715	**Il gigante**, James Dean, Liz Taylor, Rock Hudson. ★ Drammatico
GIARDINO v. Monfalcone 62 Tel. 326.873	**Totò contro i 4**. Non vietato. ★ Commedia
MIRAFIORI c. Cosenza 68 Tel. 390.867	**Savana violenta**. Vietato 18. ★ Documentario
S. RITA* v. Vernazza 26 Tel. 325.056	**Uomini e squali**. ★ Documen.
SMERALDO v. Tunisi 92 Tel. 390.711	**La vendetta dell'uomo chiamato cavallo**, Richard Harris. Non Vietato. ★ Western
VINZAGLIO c. D. Abruzzi 102 Tel. 596.125	**Una sera c'incontrammo**, di P. Schivazappa, con J. Dorelli. Or.: 20,20, 22,30. ★ Commedia

ZONA S. PAOLO

Cinema	Film
AMERICA v. Fréjus 27 Tel. 331.748	**C'era una volta il West**. Apertura 18,30. ★ Western
ARALDO* v. Chiomonte 3 Tel. 389.409	**Frankenstein junior**, di Mel Brooks, con Gene Wilder. ★ Satirico
ELISEO s. Monginevro 42 Tel. 335.815	**La professoressa di scienze naturali**. Vietato 14. ★ Commedia
SAN PAOLO v. Lesna 80 Tel. 372.657	**La vendetta dell'uomo chiamato cavallo**, Richard Harris. Non Vietato. ★ Western

ZONA FRANCIA

Cinema	Film
BERNINI c. Tassoni 3 Tel. 773.843	**Borsalino & C.** ★ Avventuroso
DIVINA PROVVIDENZA	**007 operazione Thunderball**, Sean Connery. ★ Avventuroso **Totò**. ★ Commedia
ELIOS v. Val Lagarina 40 Tel. 798.146	Ore 16 per ragazzi: **Herbie il maggiolino più matto del mondo**. ★ Commedia Ore 20: **Soldato blu**. Vietato 14. ★ Western
ESEDRA* v. Bagetti 30 Tel. 740.815	**Lo squalo**. ★ Drammatico
ODEON v. Venalzio 8 Tel. 772.364	**Tutti possono arricchire tranne i poveri**, E. Montesano, B. Bouchet. Non vietato. ★ Commedia
STAR v. Domodossola 48 Tel. 772.950	15-18 per ragazzi: **Pista arriva il gatto delle nevi**. ★ Dis. a. 20: **Drum l'ultimo Mandingo**. Viet. 18. ★ Drammatico
ZETA D'ESSAI v. Cibrario 88 Tel. 772.907	**Apache**. Ore 20,30, 22,30. ★ Western

ZONA S. DONATO

Cinema	Film
DIANA c. Reg. Margh. 220	**Amici miei**, U. Tognazzi, P. Noiret, G. Moschin. Non viet. ★ Commedia
ROMA-INC. v. S. Donato 40 bis Tel. 487.763	**La donna regista: Tutto a posto niente in ordine**. ★ Commedia
UMBRIA* v. Ascoli 30 t. 485.912	**Piange il telefono**, D. Modugno. ★ Commedia **Dio in cielo Arizona in terra**. ★ Western

MADONNA CAMPAGNA - LUCENTO

Cinema	Film
ALBA c. Grosseto ang. v. Stradella	**Apache**. Non vietato. ★ Western
AMBRA v. Chiesa Salute 77 Tel. 297.197	**Anonimo veneziano**, Tony Musante, Florinda Bolkan; regia Enrico Maria Salerno. ★ Drammatico
APOLLO largo Giachino 91 Tel. 215.685	**Tutti possono arricchire tranne i poveri**, E. Montesano, B. Bouchet. Non vietato. Apert. 16,30. ★ Commedia
JOLLY v. Verolengo 130 Tel. 290.161	**Pasqualino settebellezze**, G. Giannini. Viet. 14. ★ Commedia drammatica
LUCE* strada Lucento 3 Tel. 731.615	**L'urlo di Chen terrorizza l'Occidente**. ★ Lotta orientale
LUINI* v. Luini 98 Tel. 290.339	**La pantera rosa**. ★ Commedia **Giuramento di Zorro**. ★ Avventuroso
LUTRARIO v. Stradella 10 Tel. 280.742	**Lettomania**. Vietato 18. ★ Sexy
MASSAIA* v. C. Massaia 102 Tel. 257.881	**Porgi l'altra guancia**. ★ Drammatico
ORIONE viale Mughetti 18	**Il Vangelo secondo Simone e Matteo**. ★ Avventuroso comico
SANSOVINO	**Avventura del Poseidon**. ★ Drammatico **Il conte di Montecristo**. ★ Avventuroso
SPLENDOR v. Bibiana 109 Tel. 296.336	Per ragazzi, ore 14,30, 16,15, 18: **Cenerentola**, tech. ★ Disegni animati Ore 20, 22,30: **Qualcuno volò sul nido del cuculo**. Viet. 14. ★ Drammatico ■ Segnalato dalla critica.

ZONA MILANO - REGIO PARCO

Cinema	Film
ADUA c. G. Cesare 67 Tel. 273.276	**Il giustiziere della notte**, Charles Bronson. Non vietato. ★ Avventuroso
ARS c. R. Parco 142 Tel. 203.568	**Apache**. Non vietato. ★ Western
AURORA c. Brescia 2 Tel. 276.310	**Lo squalo**. ★ Drammatico
FALCHERA v. Tauro 30 Tel. 262.16.65	**Di che segno sei**. ★ Commedia a episodi
LANTERI* c. G. Cesare 80 Tel. 284.134	**Ursus gladiatore ribelle**. ★ Avventuroso
MAIOR largo G. Cesare 105 Tel. 287.974	**Drum l'ultimo Mandingo**, Ken Norton. Vietato 18. ★ Drammatico
MONTEROSA* v. Paisiello 37 Tel. 21.431	**Un sacco di classe**, George Segal, Glenda Jackson. ★ Commedia
ORIENTE v. D. Chiesa 56 Tel. 241.063	**Ursus**. Non vietato. ★ Avventuroso
PALERMO Studio 3 c. Palermo 118 Tel. 273.030	**I racconti immorali**, di Wladimir Borowczyk, con Paloma Picasso. Viet. 18. ★ Commedia erotica a episodi
SEMPIONE c. Vercelli 144 Tel. 280.332	**Qualcuno volò sul nido del cuculo**, di Milos Forman con Jack Nicholson. Vietato 14. ★ Drammatico ■ Segnalato dalla critica.
SOCIALE v. [illegible] 2 Tel. [illegible]	**Tutti possono arricchire tranne i poveri**, E. Montesano, B. Bouchet. Non vietato. ★ Commedia
ZENIT v. Corelli 1 Tel. 287.697	**Bluff storia di truffe e di imbroglioni**, A. Celentano, A. Quinn. Non vietato. ★ Commedia

ZONA VANCHIGLIA - BORGO PO

Cinema	Film
ARIZONA c. Belgio 53 Tel. 874.171	**Napoli violenta**. Vietato 14. ★ Drammatico
ARTISTI D'ESSAI v. G. di Barolo 24 Tel. 831.374	15,30 per ragazzi: **Pinocchio**. 20: **L'uomo che volle farsi re**, di Huston, con Sean Connery, Michael Caine. ★ Avven.
ERIDANO d'Essai c. Casale 106 Tel. [illegible]	**La bestia**. Vietato 18. ★ Drammatico

ZONA NIZZA - LINGOTTO

Cinema	Film
BARETTI* v. Baretti 4	**Sansone e Dalila**. ★ Colosso storico
CABIRIA	**Roma l'altra faccia della violenza**. Vietato 18. ★ Drammatico
CUORE* v. Nizza 56 Tel. 687.668	**La bellissima estate**. Ap. 16. ★ Commedia
CINEOCCHIO v. Valenza 46	Lenin nel cinema sovietico: **Ottobre**, di Sergej Ejzenštejn. Ore 20,30, 22,30. ★ Dramm.
ITALIA v. Nizza 138 Tel. 694.021	**Tutti possono arricchire tranne i poveri**, E. Montesano, B. Bouchet. Non vietato. ★ Commedia
NIZZA* v. Biglieri 5 Tel. 697.079	**I figli del capitano Grant**, Maurice Chevalier. ★ Avventuroso
S. LUIGI* v. Ormea 4 Tel. 682.471	**Bambi**, produz. Walt Disney. ★ Disegno animato
SPEZIA v. Nizza 170 Tel. 693.617	**I misteri della giungla nera**. Non vietato. ★ Avventuroso

* Cinema a carattere parrocchiale

riduzioni enal-agis

CINEMA: Arco, Roma inc. (oggi e domani) — **Circo Americano** (Parco Ruffini, 16,30-21,15): Enal 50 per cento alla cassa — **Ippodromo di Vinovo**: ore 14 Trotto, Enal alla cassa.